

Guía de Negocios de la
República Federativa de Brasil
2008

Embajada de la República Argentina
Brasilia

CONTENIDOS:

SECCION 1 .- INFORMACION POLITICO - ECONOMICA.

- 1.1.- Aspectos Generales – Geografía
- 1.2.- Población y Centros Urbanos
- 1.3.- Organización Política y Administrativa:
- 1.4.- Economía y Producción

SECCION 2.- ESTRUCTURA DE PRODUCCION, PERFILES REGIONALES Y PRINCIPALES SECTORES DE ACTIVIDAD. Informes elaborados por los Consulados argentinos sobre sus respectivas circunscripciones.

SECCION 3. ESTADISTICAS DEL COMERCIO EXTERIOR BRASILEÑO.

SECCION 4. INFORMACION AL EXPORTADOR ARGENTINO.

- 4.1. Actividades de promoción comercial de la Embajada Argentina

SECCION 1 .- INFORMACION POLITICO - ECONOMICA.

- 1.1. Aspectos Generales Geografía
- 1.2. Población
- 1.3. Organización Política y Administrativa
- 1.4. Economía y Producción

1.1. ASPECTOS GENERALES-GEOGRAFÍA

Ubicado en América del Sur, Brasil ocupa un área de 8.514.876,599 km² (2002) y comparte límites con Argentina, Bolivia, Colombia, Guyana Francesa, Guyana, Paraguay, Perú, Surinam, Uruguay y Venezuela.

Fuente:

http://www.ibge.gov.br/home/geociencias/geografia/default_div_int.shtm
(Características do Território Nacional).

1.2. POBLACIÓN

Al inicio del siglo XXI, Brasil había alcanzado los 180 millones de habitantes. Hoy las áreas urbanas concentran más del 80% de la población brasileña. El portal del Gobierno Federal señala que los datos del Censo 2000, elaborado por el *Instituto Brasileiro de Geografia e Estatística* (IBGE), son la principal fuente sobre la realidad nacional. Otros indicadores relevantes son:

Expectativa de vida: 72,3 años, en 2006.

Población estimada: 183.987.291 millones de habitantes.

Densidad demográfica: 22 habitantes/km².

Tasa de fecundidad: 2,3 hijos por mujer, en 2005.

Fuente:

http://www.brasil.gov.br/pais/indicadores/categoria_demograficos/categoria_view/

Población en los Censos Demográficos desde 1950 hasta 2000, según Grandes Regiones y Unidades de las Federaciones y localización del domicilio.

	1950	1960	1970	1980	1991	2000
	01.07.1950(1)	01.09.1960(2)	01.09.1970(2)	01.09.1980(2)	01.09.1990(3)	01.09.2000(3)
Brasil	51 944 397 (4)	70 992 343 (4)	94 508 583	121 150 573	146 917 459	169 590 693
Urbana	18 782 891 (4)	32 004 817 (4)	52 904 744	82 013 375	110 875 826	137 755 550
Rural	33 161 506 (4)	38 987 526 (4)	41 603 839	39 137 198	36 041 633	31 835 143
Região Norte	2 048 696	2 930 005	4 188 313	6 767 249	10 257 266	12 893 561
Urbana	607 164	1 041 213	1 784 223	3 398 897	5 931 567	9 002 962
Rural	1 441 532	1 888 792	2 404 090	3 368 352	4 325 699	3 890 599
Rondônia	36 935	70 783	116 620	503 125	1 130 874	1 377 792
Urbana	13 816	30 842	60 541	239 436	658 172	883 048

Rural	23 119	39 941	56 079	263 689	472 702	494 744
Acre	114 755	160 208	218 006	306 893	417 165	557 226
Urbana	21 272	33 998	60 557	135 754	258 035	370 018
Rural	93 483	126 210	157 449	171 139	159 130	187 208
Amazonas	514 099	721 215	960 934	1 449 135	2 102 901	2 813 085
Urbana	137 736	239 659	409 278	869 020	1 501 807	2 104 290
Rural	376 363	481 556	551 656	580 115	601 094	708 795
Roraima	18 116	29 489	41 638	82 018	215 950	324 152
Urbana	5 132	12 717	17 929	49 622	139 466	246 732
Rural	12 984	16 772	23 709	32 396	76 484	77 420
Pará	1 123 273	1 550 935	2 197 072	3 507 312	5 181 570	6 189 550
Urbana	389 011	630 672	1 037 340	1 702 403	2 609 777	4 116 378
Rural	734 262	920 263	1 159 732	1 804 909	2 571 793	2 073 172
Amapá	37 477	68 889	116 480	180 078	288 690	475 843
Urbana	13 900	35 390	63 785	106 424	233 515	423 581
Rural	23 577	33 499	52 695	73 654	55 175	52 262
Tocantins	204 041	328 486	537 563	738 688	920 116	1 155 913
Urbana	26 297	57 935	134 793	296 238	530 795	858 915
Rural	177 744	270 551	402 770	442 450	389 321	296 998
Região Nordeste	17 973 413	22 428 873	28 675 110	35 419 156	42 470 225	47 693 253
Urbana	4 744 808	7 680 681	11 980 937	17 959 640	25 753 355	32 929 318
Rural	13 228 605	14 748 192	16 694 173	17 459 516	16 716 870	14 763 935
Maranhão	1 583 248	2 492 139	3 037 135	4 097 231	4 929 029	5 642 960
Urbana	274 288	448 509	771 790	1 296 413	1 972 008	3 357 898
Rural	1 308 960	2 043 630	2 265 345	2 800 818	2 957 021	2 285 062
Piauí	1 045 696	1 263 368	1 734 894	2 188 150	2 581 215	2 841 202
Urbana	170 584	298 152	561 081	931 204	1 366 218	1 787 192
Rural	875 112	965 216	1 173 813	1 256 946	1 214 997	1 054 010
Ceará	2 695 450	3 337 856	4 491 590	5 380 432	6 362 620	7 418 476
Urbana	679 604	1 124 829	1 811 202	2 877 555	4 158 059	5 304 554
Rural	2 015 846	2 213 027	2 680 388	2 502 877	2 204 561	2 113 922
Rio Grande do Norte	967 921	1 157 258	1 611 606	1 933 126	2 414 121	2 771 538
Urbana	253 765	435 189	751 064	1 140 697	1 668 165	2 032 163
Rural	714 156	722 069	860 542	792 429	745 956	739 375
Paraíba	1 713 259	2 018 023	2 445 419	2 810 032	3 200 677	3 439 344
Urbana	456 716	708 051	1 019 338	1 479 705	2 051 576	2 443 590
Rural	1 256 543	1 309 972	1 426 081	1 330 327	1 149 101	995 754
Pernambuco	3 395 766 (5)	4 138 289 (5)	5 253 901 (5)	6 244 275 (5)	7 122 548 (6)	7 911 937 (6)
Urbana	1 167 981 (5)	1 858 078 (5)	2 862 489 (5)	3 864 285 (5)	5 046 535 (6)	6 052 930 (6)
Rural	2 227 785 (5)	2 280 211 (5)	2 391 412 (5)	2 379 990 (5)	2 076 013 (6)	1 859 007 (6)
Alagoas	1 093 137	1 271 062	1 606 174	2 011 875	2 512 991	2 819 172
Urbana	286 379	428 228	642 208	995 344	1 481 125	1 917 922
Rural	806 758	842 834	963 966	1 016 531	1 031 866	901 250
Sergipe	644 361	760 273	911 251	1 156 642	1 491 867	1 781 714
Urbana	204 984	295 929	421 358	629 415	1 001 940	1 271 465
Rural	439 377	464 344	489 893	527 227	489 927	510 249
Bahia	4 834 575	5 990 605	7 583 140	9 597 393	11 855 157	13 066 910
Urbana	1 250 507	2 083 716	3 140 407	4 745 022	7 007 729	8 761 604
Rural	3 584 068	3 906 889	4 442 733	4 852 371	4 847 428	4 305 306
Região Sudeste	22 548 494 (4)	31 062 978 (4)	40 331 969	52 580 527	62 660 700	72 297 351
Urbana	10 720 734 (4)	17 818 649 (4)	29 347 170	43 550 664	55 149 437	65 441 516
Rural	11 827 760 (4)	13 244 329 (4)	10 984 799	9 029 863	7 511 263	6 855 835
Minas Gerais	7 782 188 (7)	9 960 040 (7)	11 645 095	13 651 852	15 731 961	17 866 402
Urbana	2 322 915 (7)	3 964 580 (7)	6 167 113	9 185 088	11 776 538	14 651 164
Rural	5 459 273 (7)	5 995 460 (7)	5 477 982	4 466 764	3 955 423	3 215 238
Espírito Santo.	957 238 (8)	1 418 348 (8)	1 617 857	2 063 679	2 598 505	3 094 390
Urbana	199 186 (8)	403 461 (8)	734 756	1 324 701	1 922 828	2 460 621

Rural	758 052 (8)	1 014 887 (8)	883 101	738 978	675 677	633 769
Rio de Janeiro	4 674 645	6 709 891	9 110 324	11 489 797	12 783 761	14 367 083
Urbana	3 394 422	5 300 629	8 013 057	10 546 547	12 177 144	13 798 096
Rural	1 280 223	1 409 262	1 097 267	943 250	606 617	568 987
São Paulo	9 134 423	12 974 699	17 958 693	25 375 199	31 546 473	36 969 476
Urbana	4 804 211	8 149 979	14 432 244	22 494 328	29 272 927	34 531 635
Rural	4 330 212	4 824 720	3 526 449	2 880 871	2 273 546	2 437 841
Região Sul	7 840 870	11 892 107	16 683 551	19 380 126	22 117 026	25 089 783
Urbana	2 312 985	4 469 103	7 434 196	12 153 971	16 392 710	20 306 542
Rural	5 527 885	7 423 004	9 249 355	7 226 155	5 724 316	4 783 241
Paraná	2 115 547	4 296 375	6 997 682	7 749 752	8 443 299	9 558 454
Urbana	528 288	1 327 982	2 546 899	4 566 755	6 192 976	7 781 664
Rural	1 587 259	2 968 393	4 450 783	3 182 997	2 250 323	1 776 790
Santa Catarina	1 560 502	2 146 909	2 930 411	3 687 652	4 538 248	5 349 580
Urbana	362 717	695 347	1 266 709	2 201 350	3 205 600	4 211 979
Rural	1 197 785	1 451 562	1 663 702	1 486 302	1 332 648	1 137 601
Rio Grande do Sul	4 164 821	5 448 823	6 755 458	7 942 722	9 135 479	10 181 749
Urbana	1 421 980	2 445 774	3 620 588	5 385 866	6 994 134	8 312 899
Rural	2 742 841	3 003 049	3 134 870	2 556 856	2 141 345	1 868 850
Região Centro-Oeste	1 532 924	2 678 380	4 629 640	7 003 515	9 412 242	11 616 745
Urbana	397 200	995 171	2 358 218	4 950 203	7 648 757	10 075 212
Rural	1 135 724	1 683 209	2 271 422	2 053 312	1 763 485	1 541 533
Mato Grosso do Sul	309 395	579 652	1 010 731	1 401 151	1 778 741	2 074 877
Urbana	113 545	242 088	460 137	939 510	1 413 095	1 744 520
Rural	195 850	337 564	550 594	461 641	365 646	330 357
Mato Grosso do Sul	212 649	330 610	612 887	1 169 812	2 022 524	2 502 260
Urbana	64 285	121 916	239 524	673 069	1 481 073	1 985 590
Rural	148 364	208 694	373 363	496 743	541 451	516 670
Goiás	1 010 880	1 626 376	2 460 007	3 229 219	4 012 562	4 996 439
Urbana	219 370	541 469	1 134 242	2 172 965	3 241 119	4 390 660
Rural	791 510	1 084 907	1 325 765	1 056 254	771 443	605 779
Distrito Federal	...	141 742	546 015	1 203 333	1 598 415	2 043 169
Urbana	...	89 698	524 315	1 164 659	1 513 470	1 954 442
Rural	...	52 044	21 700	38 674	84 945	88 727

Fonte: IBGE, Censo Demográfico 1950, 1960, 1970, 1980, 1991 e 2000.

(1) População presente.

(2) População recenseada.

(3) População residente.

(4) Inclusive as pessoas recenseadas na região da Serra dos Aimorés, área de litígio entre Minas Gerais e Espírito Santo.

(5) Inclusive o Território Federal de Fernando de Noronha.

(6) Inclusive o Distrito Estadual de Fernando de Noronha criado em 06.10.1988.

(7) Inclusive a população recenseada na parte da região da Serra dos Aimorés anexada ao Estado de Minas Gerais.

(8) Inclusive a população recenseada na parte da região da Serra dos Aimorés anexada ao Estado do Espírito Santo.

FUENTE:

http://www.ibge.gov.br/home/presidencia/noticias/20122002censo.shtm#sub_populacao

1.3. ORGANIZACIÓN POLÍTICA Y ADMINISTRATIVA

La República Federativa del Brasil comprende veintiséis Estados y el Distrito Federal, con 5.561 municipios (2001).

El Poder Legislativo elabora las leyes, el Poder Ejecutivo administra y el Poder Judicial soluciona conflictos entre ciudadanos, entidades y el Estado. El Tribunal de Cuentas de la

Unión no integra el Poder Judicial. Los Tribunales de Cuentas son órganos auxiliares del Poder Legislativo y su función es auxiliarlo en la fiscalización contable, financiera, presupuestaria, operacional y patrimonial de los diferentes órganos y entes de la Unión.

La Constitución de 1988 creó el Ministerio Público con la función de defender el orden jurídico y velar por el cumplimiento de la ley. El Ministerio Público es un órgano del Poder Ejecutivo, aunque goza de independencia en relación a este y a los demás Poderes del Estado.

Los Estados se agrupan en cinco grandes regiones:

-**Norte:** Acre, Amapá, Amazonas, Pará, Rondônia, Roraima y Tocantins;

-**Nordeste:** Alagoas, Bahia, Ceará, Maranhão, Paraíba, Pernambuco, Piauí, Rio Grande do Norte y Sergipe;

-**Centro-Oeste:** Distrito Federal, Goiás, Mato Grosso y Mato Grosso do Sul;

-**Sudeste:** Espírito Santo, Minas Gerais, São Paulo y Rio de Janeiro;

-**Sul:** Paraná, Rio Grande do Sul y Santa Catarina.

Fuente:

http://www.ibge.gov.br/home/geociencias/geografia/default_div_int.shtm (Características do Território Nacional y Evolução Político Administrativa)

http://www.brasil.gov.br/pais/estrutura_uniao/

1.4. ECONOMÍA Y PRODUCCIÓN

Brasil es actualmente la décimoquinta economía del mundo y el 74% de sus exportaciones consisten en manufacturas y semimanufacturas. Durante la última década, la producción nacional aumentó 32,3% y la agropecuaria, que creció 47% o 3,6% al año, fue el sector más dinámico.

Para equilibrar la economía, Brasil promovió recientemente la reforma de sus sistemas de Previsión y Tributario. Entre estas reformas se destaca la *Lei de Responsabilidade Fiscal* que controla el gasto público de los Poderes Ejecutivos Federal, Estaduales e Municipales. Brasil redujo su vulnerabilidad en diversos aspectos: importa 9% del petróleo que consume; hizo disminuir a la mitad la deuda interna en títulos indexados al cambio y aumentó las exportaciones, en promedio, un 15% anual. Como resultado, después de doce años el País obtuvo saldo positivo en las cuentas que miden las exportaciones/importaciones, más el pago de intereses, servicios y remesas al exterior.

Una de las principales medidas de fomento adoptadas fue la reducción de hasta 30% en las alícuotas del *Imposto sobre Produtos Industrializados* (IPI). Por otra parte, la *Política*

Industrial, Tecnológica e de Comércio Exterior, invierte catorce mil millones y medio de reales en sectores seleccionados, como las industrias de software, semicondutores, fármacos y bienes de capital.

Algunos sectores de la industria brasileña muestran un importante dinamismo en el comercio internacional. Por ejemplo: La moda *praia-surf* exporta 50 millones de prendas al año y la industria del calzado exporta 550 millones de pares de zapatos al año.

Brasil dispone de un área agrícola de más de 60 millones de hectáreas, divididas en aproximadamente cinco mil propiedades rurales. De la cosecha de granos, que supera los 110 millones de toneladas anuales, se destaca la soja, con 50 millones de toneladas. Brasil tiene además el mayor *stock* comercial bovino del mundo, con 198 millones de reses, que genera exportaciones por un valor mayor a los mil millones de dólares estadounidenses anuales.

Brasil es el quinto mayor productor mundial de envases y realiza el 25% de las exportaciones globales de azúcar bruto y refinado, es el mayor exportador de soja y el responsable por el 80% del jugo de naranja del planeta. Desde 2003, es la economía nacional con mayor facturación entre los países que venden carne bovina y de pollo.

En el sector turístico, Brasil es el destino de 4,7 millones de extranjeros que, en su mayoría, visitan las playas del Nordeste o las áreas urbanas del Sudeste.

Fuente:

http://www.brasil.gov.br/pais/brasil_temas/econ/categoria_view/

http://www.brasil.gov.br/pais/brasil_temas/tema_agricultura/categoria_view/

http://www.brasil.gov.br/pais/brasil_temas/turismo/

Algunos portales de interés:

- <http://www.cei.gov.ar>
- <http://www.brasil.gov.br>
- <http://www.ibge.gov.br>
- <http://www.braziltradenet.gov.br>
- <http://www.bcb.gov.br>
- <http://www.fazenda.gov.br>
- <http://www.mdic.gov.br>
- <http://www.bndes.gov.br>
- <http://www.mre.gov.br>
- <http://www.turismo.gov.br>

SECCION 2: ESTRUCTURA DE PRODUCCION, PERFILES REGIONALES Y PRINCIPALES SECTORES DE ACTIVIDAD.

Informes elaborados por los Consulados Argentinos sobre sus respectivas circunscripciones.

Informe elaborado por el Consulado Argentino en Belo Horizonte

MINAS GERAIS: LA TERCERA MAYOR ECONOMIA DEL BRASIL

Minas Gerais es el segundo Estado más populoso del Brasil, con 19,2 millones de habitantes (IBGE/2007) que se distribuyen en 853 ciudades. Así el Estado de Minas Gerais es la unidad de la federación brasileña con el mayor número de municipios. Los municipios mineiros representan el 51.2% de los existentes en la región sudeste y el 15.5% de los existentes en el Brasil.

Su capital es la ciudad de Belo Horizonte, que reúne en su región metropolitana cerca de cinco millones de habitantes.

- I. **Localización:** Región Sudeste de la República Federativa del Brasil
- II. **Superficie:** 588.384 km² (6,9% del territorio nacional)
- III. **Clima:** Tropical
- IV. **Temperatura media anual:** 21° C (poca variación)
- V. **Horario:** el mismo de Brasília (GMT -3h)



El Estado posee el tercer mayor PBI del Brasil, superado sólo por los estados de São Paulo y Rio de Janeiro. Su estructura económica presenta un equilibrio entre los sectores industrial y de servicios, responsables respectivamente por el 45,4% y el 46,3% del PBI del Estado, mientras la actividad agropecuaria contribuye con el 8,3%.

Con relación al sector industrial, Minas Gerais posee el tercer mayor parque industrial del país. Las principales industrias del Estado son: extractiva (explotación minera), metalúrgica, automovilística, alimenticia, textil, construcción civil, productos químicos y minerales no-metálicos. Las regiones en que la industria presenta mayor destaque son: Central, Rio Doce, Zona da Mata, Sul y Triángulo.

En la actividad agrícola, la producción de caña de azúcar, café, soja, maíz, ananá, cebolla, poroto y banana son las que más se destacan. En la actividad pecuaria los más destacados son: la cría

de bovinos, porcinos y aves, y la producción lechera.

LA INFRAESTRUCTURA DEL ESTADO

Minas Gerais es el Estado brasileño que tiene el mayor kilometraje de rutas: 24 mil km. de rutas pavimentadas, equivalente al 16% de toda la red viaria existente en el país. Esa extensa red viaria facilita la integración entre el Estado y los mayores centros urbanos brasileños y también con el MERCOSUR. Las principales rutas federales que cruzan Minas Gerais son: BR-040, BR-116, BR-262 y BR-050.

La red ferroviaria es de 5.080 km. Importantes ferrovías cruzan el Estado, como el ferrocarril Vitória-Minas, operado por la Compañía Vale do Rio Doce (CVRD) y los antiguos ferrocarriles Central del Brasil, ferrocarril Leopoldina y la ferrovía del Acero. Los ferrocarriles unen Minas Gerais con los estados de Espírito Santo, Rio de Janeiro, Bahia, Distrito Federal, Mato Grosso do Sul, Mato Grosso, Tocantins y Sao Paulo, permitiendo el desagüe rápido y acceso de los productos mineiros a los principales puertos marítimos.

La infraestructura aeroportuaria del Estado cuenta con 70 aeropuertos pavimentados. El más importante es el aeropuerto internacional Tancredo Neves, en el distrito de Confins, a 30 km. del municipio de Belo Horizonte. Este aeropuerto posee la primer terminal aeroportuaria industrial del Brasil, ofreciendo espacio y condiciones especiales para la instalación de empresas exportadoras, importadoras y de logística.

En el interior del Estado, ciudades como Montes Claros, Uberlândia, Uberaba, Araxá, Patos de Minas, Poços de Caldas, Varginha, Alfenas, Juiz de Fora, Ipatinga, Governador Valadares y Diamantina cuentan con aeropuertos y servicios de líneas aéreas.

Con relación al sector de telecomunicaciones, Minas Gerais cuenta con 4,01 millones de líneas fijas instaladas y 13,67 millones de líneas móviles, con capacidad y tecnología para aumentar la oferta. Una sociedad entre el gobierno de Minas y empresas de telecomunicaciones nacionales y internacionales, está viabilizando la telefonía celular en 412 municipios mineiros. Esta previsto que hacia fines de 2008, el 100% de las ciudades mineiras tendrán acceso al servicio de telefonía celular.

Para mejorar su infraestructura, el Estado de Minas Gerais está invirtiendo en el aumento de la oferta de gas natural, creando así otra alternativa energética para las empresas. La Compañía de Gas de Minas Gerais (GASMIG) prevé, en cinco años, aumentar la oferta de gas natural del volumen actual de 1,9 millones a 4,5 millones de metros cúbicos diarios. Si prevé que en 2026, la distribución alcance, diariamente, los 10 millones de metros cúbicos.

COMERCIO EXTERIOR

Minas Gerais es el segundo mayor Estado exportador del país, detrás de São Paulo. En 2007, el valor total de las exportaciones alcanzó US\$ 18.300 millones, registrando un crecimiento del 17,2% con relación a 2006.

El total de exportaciones de productos básicos fue de US\$ 8.400 millones, mientras que los productos industrializados alcanzaron US\$ 10.100 millones.

Entre los grupos exportadores con crecimiento destacado, varios pertenecen al sector agropecuario. Como la producción de cereales, la avicultura, los productos de la industria de molienda, los productos hortícolas, las semillas y los lácteos.

Balanza Comercial de Minas Gerais

Año	Exportación	Importación	Saldo	Valores en US\$ FOB
				Corriente de Comercio
2003	7.440.403.270	2.431.952.029	5.008.451.241	9.872.355.299
2004	10.007.224.885	2.987.333.176	7.019.891.709	12.994.558.061
2005	13.514.972.369	3.935.679.151	9.579.293.218	17.450.651.520
2006	15.658.215.268	4.858.640.029	10.799.575.239	20.516.855.297
2007	18.355.152.652	6.504.814.534	11.850.338.118	24.859.967.186
2008(ene-jul)	13.226.044.073	5.454.116.590	7.771.927.483	18.680.160.663

Balanza Comercial de Minas Gerais x Argentina

Año	Exportación	Importación	Saldo	Valores en US\$ FOB
				Corriente de Comercio
2003	322.215.559	195.583.782	126.631.777	572.939.518
2004	545.473.545	250.723.959	294.749.586	796.197.504
2005	756.008.726	183.474.577	572.534.149	939.483.303
2006	899.911.386	399.515.004	500.396.382	1.299.426.390
2007	1.131.107.681	580.169.240	550.938.441	711.276.921
2008(ene-jul)	963.604.924	497.209.183	466.395.741	1.460.814.107

Destinos de las Exportaciones de Minas Gerais por país – 2007/2008 – US\$ Fob

Países	2007	2008 (ene-ago)
ESTADOS UNIDOS.....	2.535.683.904	1.607.982.413
CHINA.....	2.934.484.875	2.706.538.002
ALEMANIA.....	1.667.241.170	1.516.780.994
JAPON.....	1.036.069.675	959.131.092
ARGENTINA.....	1.131.107.681	1.153.943.483
ITALIA.....	841.759.126	605.054.684
PAISES BAJOS (HOLANDA).....	864.545.318	704.487.804
BELGICA.....	505.960.980	457.529.633
FRANCIA.....	439.844.334	288.060.015
MEXICO.....	294.944.269	243.529.554

OBSERVACIONES:

- I. La Unión Europea fue el principal destino de las exportaciones, sin embargo Asia registró el mayor aumento en el valor de las exportaciones mineiras en 2007.
- II. Los principales municipios exportadores son: Itabira, Nova Lima, Ouro Preto, Varginha, Betim, Araxá.

Origen de las Importaciones de Minas Gerais por país – 2007 / 2008 – US\$ Fob

Países	2007	2008 (ene-ago)
ESTADOS UNIDOS.....	1.037.369.793	855.792.420
ITALIA.....	581.743.459	643.618.999
ALEMANIA.....	640.696.528	774.372.076
ARGENTINA.....	580.169.240	615.626.328
JAPON.....	194.981.295	170.034.272
AUSTRALIA.....	181.890.791	138.921.717
CHINA.....	640.696.528	851.866.407
CANADA.....	246.642.318	358.636.911
FRANCIA.....	242.993.272	199.031.347
CHILE	158.601.447	150.008.585

- A pesar del crecimiento de las importaciones, Minas Gerais sigue siendo el Estado con mayor saldo comercial del país.

OPORTUNIDADES DE NEGOCIOS

SIDERURGIA

Minas Gerais es responsable por el 35,3% de la producción total brasileña de acero bruto. El proceso de reestructuración en diversas empresas, reduciendo costos y agregando valor a la producción, posibilitó precios competitivos y mayor flexibilidad de negociación a la empresas mineiras. En 2007, la producción brasileña fue de 33,78 millones de toneladas, mientras que en Minas fue de 11,9 millones de toneladas. En el Estado están instaladas cinco de las mayores siderúrgicas del Brasil.

INDUSTRIA

El Estado posee un parque industrial moderno y diversificado, con empresas de tecnología de punta en condiciones de atender a las crecientes demandas del mercado interno y externo. Una de las ventajas para las industrias que se instalan en el Estado es la abundancia de insumos para diversos sectores industriales.

Minas Gerais es el mayor productor mundial de niobio y el mayor productor brasileño de mineral

de hierro, acero y cemento. También posee el mayor polo nacional de biotecnología y el segundo mayor polo nacional automotriz y de fundición. Esas condiciones favorables, sumadas al desarrollo sostenido del sector en los últimos años, brindan muy buenas perspectivas de crecimiento en el parque industrial Mineiro en los próximos años.

AUTOMOTRIZ Y AUTOPARTES

En poco más de 20 años, Minas Gerais consolidó su posición como segundo polo automovilístico del Brasil. Hoy, el Estado tiene una situación consolidada en el sector y es responsable por el 24,4% de la producción nacional de vehículos.

EXPLORACIÓN MINERAL

Minas Gerais es el mayor y más tradicional Estado minero del Brasil, responsable por el 44% del total de la producción mineral brasileña. Es el mayor productor mundial de niobio, mineral que se utiliza en varias industrias, gracias a sus propiedades conductoras, Ej.: fabricación de ligas de hierro-niobio, empleadas en la construcción de turbinas de propulsión de aviones y naves espaciales.

El sector de exploración mineral también se destaca como generador de empleo en el Estado, que viene aumentando significativamente su importancia con el creciente interés de las empresas en explotar grandes reservas de mineral de hierro, oro, diamante, fosfato, zinc, aluminio, material calcáreo y rocas ornamentales.

CEMENTO

Minas Gerais es el mayor productor de cemento del Brasil, responsable por el 24% de toda la producción nacional. Las 14 fábricas de cemento instaladas en el Estado producen 11,3 millones de toneladas anuales. El parque cementero de Minas Gerais es moderno y utiliza tecnología y equipamientos avanzados y su buen desempeño se debe a la calidad de la materia prima, ya que el Estado posee las mejores reservas de material calcáreo del país.

BIOTECNOLOGIA

El Estado abriga 66 compañías que actúan en el segmento de las biociencias, más de un tercio del total de esas empresas instaladas en el Brasil. Se trata de una de las mayores concentraciones de empresas de biotecnología de América Latina, con excepcionales condiciones para nuevas inversiones y sociedades.

Las empresas del sector, actúan de manera muy próxima, favoreciendo así la concentración de

empresas en una misma región. La gama de aplicaciones de productos biotecnológicos es muy amplia y va desde el mejoramiento genético del ganado hasta la fabricación de prótesis para la corrección de deformaciones en la córnea.

CALZADOS

Minas Gerais es el cuarto productor brasileño de calzados. El sector reúne más de 1.500 empresas - 98% de ellas son pequeñas y medianas industrias – que generan aproximadamente 26 mil empleos directos. La producción de calzados esta concentrada en cuatro polos. El principal, y segundo mayor del país, está localizado en el municipio de Nova Serrana, en el Centro-Oeste, distante a 125 km de Belo Horizonte.

CELULOSA

En el Estado de Minas Gerais se produce el equivalente el 8,5% de la producción nacional de papel. El sector presenta gran capacidad de crecimiento y se están realizando nuevas inversiones por parte de las empresas ya instaladas, a fin de aumentar su producción.

ELETROELECTRONICOS

Minas Gerais reúne todas las condiciones para recibir nuevos emprendimientos, debido a la disponibilidad de mano de obra altamente calificada, ambientación tecnológica, tradición industrial y programas específicos de financiamiento. En los últimos años, las industrias electro electrónicas y de software presentaron un rápido crecimiento, confirmando el gran potencial del Estado.

HELICOPTEROS

Minas es el único Estado fabricante de helicópteros en toda América del Sur. Es responsable por el 50% del mercado civil brasileño de helicópteros y por el 67% de todo el mercado militar. Cerca del 10% de la producción total es exportada para países latino-americanos.

FERTILIZANTES

Las industrias de fertilizantes presentan un excelente desempeño, con aumento de la competitividad y de las ventas. Las mayores empresas están en proceso de expansión y en la búsqueda de reducción de costos y eficiencia logística para mantener la competitividad y la participación en el mercado brasileño.

FUNDICION

Minas Gerais es responsable por el 33% de los productos de fundición brasileños y por el 18% de

las exportaciones. El crecimiento de la industria automovilística en el Brasil, primer país en reunir las diez mayores montadoras del mundo, contribuyó decisivamente para fortalecer la industria de fundición, que hoy destina el 56% de su producción al sector automotriz.

ROCAS ORNAMETALES

Minas es uno de los principales productores de granitos, pizarras, cuarzos, mármoles y piedra jabón que llegan a los mercados interno y externo en alrededor de 160 variedades comerciales. El Brasil es el quinto mayor exportador mundial del producto procesado en volumen físico y sus reservas de rocas ornamentales están entre las mayores del mundo.

NANO Y MICROTECNOLOGIA

El Estado se viene consolidando como un importante polo de nano y micro tecnología, con la atracción de instituciones y empresas de un alto valor tecnológico. El Centro Suizo de Electrónica y Micro Tecnología (CSEM) está radicado en el Estado y es el primer centro de innovación de Sudamérica. La unidad desarrolla y crea productos, realiza entrenamiento de mano de obra especializada y transferencia de tecnologías para las comunidades científicas y empresariales brasileñas.

TEXTIL Y CONFECCIONES

Actividad tradicional en el Estado, la industria textil reúne más de cien unidades instaladas y produce básicamente para consumo masivo, utilizando el algodón como principal materia prima. En los últimos años, el sector invirtió en la modernización tecnológica, en nuevos productos, en la búsqueda de reducción de costos y precios, en mejorar su calidad y en un nuevo modelo de gestión, para ampliar su competitividad y sus mercados, en el Brasil y en el exterior.

AGRONEGOCIOS

Minas Gerais es un Estado tradicional en la actividad agropecuaria. Es el mayor productor de leche y café del país, y tiene el tercer mayor rebaño bovino del Brasil. Se destaca también en la producción de maíz, caña de azúcar, soja, papa, huevos y frutas. Es también el principal Estado reforestador del país. La producción agropecuaria del Estado está diseminada prácticamente por todas las regiones y está bien diversificada.

En los últimos años, grandes grupos empresariales del sector agrícola aumentaron sus inversiones en el Estado, contribuyendo a la modernización y a la ampliación de la actividad agropecuaria. Otro factor de desarrollo de esa actividad en Minas Gerais es el nivel de excelencia de las instituciones de investigación, públicas y privadas. Los productores tienen a disposición tecnología de punta, equipamientos modernos y asistencia técnica que les permite aumentar la producción y la productividad, además de cumplir las exigencias del mercado consumidor externo e interno, ofreciendo productos de calidad.

CAFÉ

El Estado es líder de la producción de café en el Brasil y es considerado por su calidad y cantidad, uno de los mayores productores del mundo. La producción actual es de 16,4 millones de bolsas (60 kilos), en un área de producción de 1,1 millón de hectáreas ubicadas, en más de 600 municipios mineiros. En 2007, los cafeicultores mineiros exportaron el equivalente a US\$ 2.570 millones, o sea, el equivalente al 66,1% de los embarques brasileños del producto.

CAÑA DE AZÚCAR

Minas es el tercer productor de alcohol del Brasil, con 1.760 millones de litros en 2007. En la última década, las usinas del Estado aumentaron su participación en el mercado nacional, registrando un crecimiento de 174,3% en la producción de etanol. Este sector está en expansión y tiene una participación importante en la economía mineira, siendo responsable por el 5,6% de las inversiones en el Estado.

Con las nuevas usinas que se están instalando en Minas Gerais, aumentará la capacidad de producción del Estado en alrededor de 7.000 millones de litros de alcohol en 2014.

LECHE

Minas es la mayor cuenca lechera del país. Su producción es de 7.200 millones de litros de leche por año y representa un tercio de lo producido en todo el Brasil. Minas Gerais tuvo un crecimiento del 202% en las exportaciones de leche y quesos en 2007 con relación a 2006.

MAÍZ

Segundo mayor productor brasileño de maíz, Minas Gerais cosechó en 2007, un total de 6,3 millones de toneladas. El área cultivada alcanzó 1,4 millones de hectáreas.

PLÁSTICO

Con el crecimiento de la demanda mundial, la expansión del consumo brasileño de plástico es irreversible. Minas registró un crecimiento de la demanda por resinas del 34,3% entre 2005 y 2007. Para los próximos años, con el surgimiento de nuevas empresas transformadoras, el sector petroquímico brasileño ya proyecta un crecimiento medio anual del 7% en el consumo de resinas termoplásticas.

CARNE BOVINA

El Estado es responsable por la producción de 551 mil toneladas de carne, representando más del 8% del total que es producido por el sector en el país. Con 22,2 millones de cabezas, el Estado abriga el tercer mayor rebaño bovino del Brasil.

SOJA

Minas Gerais produjo 2,6 millones de toneladas en su última cosecha, en un área plantada de 930 mil hectáreas. En 2007, fue exportado el equivalente a US\$ 372 millones, distribuidos en soja en granos y aceites. Hoy, el Estado es el sexto mayor productor brasileño, con potencial productivo y buen suelo para crecer aún más.

CARBÓN VEGETAL

Minas es el principal reforestador del país, con una área de 1,23 millón de hectáreas de bosques plantados. El carbón es un importante insumo, especialmente para la siderurgia. El sector concentra en Minas a las mayores empresas del Brasil. El consumo de carbón originario de bosques plantados es el mayor del país con 21 millones de m³.

REGIONES

El Estado de Minas Gerais está dividido en 10 regiones de planificación: Alto Paranaíba, Central,

Centro-Oeste, Jequitinhonha/Mucuri, Mata, Noroeste, Norte, Rio Doce, Sul y Triângulo.

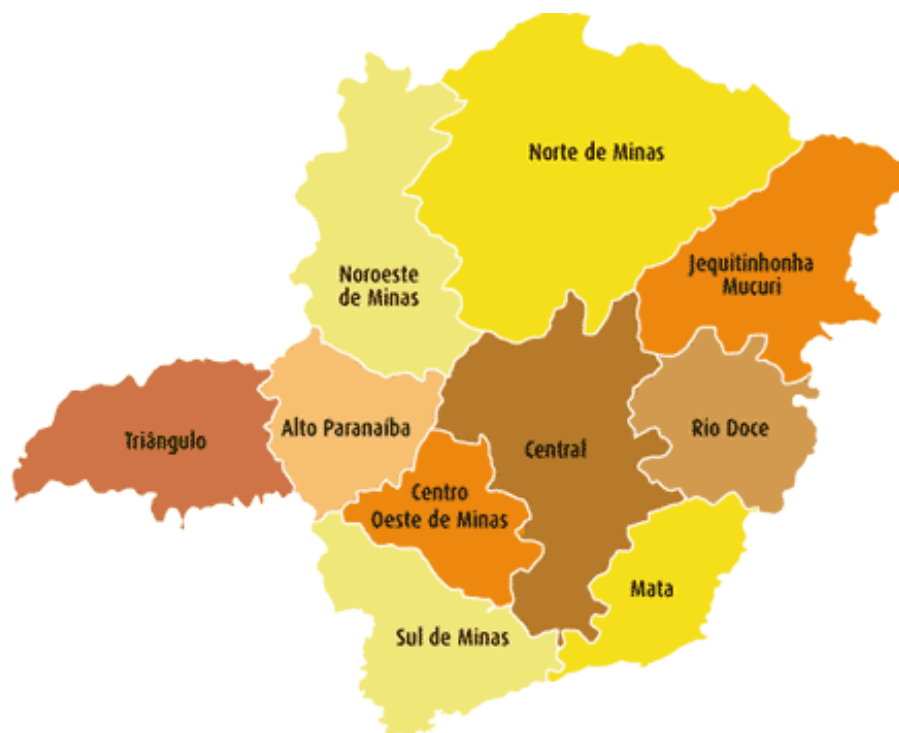

- Región Central

Tiene una población estimada en 6,92 millones de habitantes y un PBI regional correspondiente al 43,5% del PBI estadual. En 2007, las exportaciones sumaron US\$9,3 mil millones, correspondientes al 52,9% del total del Estado.

La región Central concentra el mayor número de exportadores del Estado, seguida por la región Sur y Centro-Oeste. Entre los municipios que más exportaron está Itabira, con registros de exportación por US\$ 2.290 millones y un crecimiento del 32,4% en comparación al 2006. Le siguen Nova Lima, Ouro Preto, Betim, Ouro Branco y Belo Horizonte.

Los principales productos exportados fueron: mineral de hierro, oro, productos químicos, aguardiente, automóviles, autopartes, equipos eléctricos y electrónicos, trenes, piedras preciosas, entre otros.

- Región Centro-Oeste

La región Centro-Oeste tiene una población estimada en 1,07 millón de habitantes y un PBI regional correspondiente al 4,7% del PBI estadual. En 2007, las exportaciones sumaron US\$ 520,01 millones, correspondientes al 3% del total del Estado.

El municipio que más exportó en el año 2007 fue Itauna, con registros de exportación por US\$ 155.87 millones y un aumento del 22,6% en comparación con 2006. Después de Itauna, están Divinópolis, Piumhi y Conceição do Para.

Los principales productos exportados fueron: azúcar, hierro, piedras preciosas, productos de origen animal, autopartes, productos químicos, minerales, café, chocolates, miel, entre otros.

- Región da la Mata

La región de la Mata tiene una población estimada en 2,15 millones de habitantes y un PBI regional correspondiente al 7,9% del PBI estadual. Sus exportaciones, en 2007, sumaron US\$ 958.31 millones, correspondientes al 5,4% del total del Estado y presentó un crecimiento, en relación al 2006, del 20,1%.

Juiz de Fora fue el municipio que más exportó, con registros por US\$ 529,70 millones, seguido de Manhuaçu, Manhumirim, Santos Dumont y Cataguases.

Principales productos de exportación: algodón, trenes, confecciones, papel, té verde, calzados, equipamiento médico-quirúrgicos, carne porcina, frutas preparadas, plantas, entre otros.

- Región Noroeste

Esta región tiene una población estimada en 352,8 mil habitantes y un PBI regional correspondiente al 1,8% del PBI estadual. Las exportaciones alcanzaron, en 2007 los US\$ 207,787 millones correspondientes al 1,2% del total del Estado, presentando un crecimiento del 18,2% en relación al 2006.

El municipio que más exportó fue Paracatu, seguido de Brasilândia de Minas y Unai. Los principales productos exportados fueron: soja en granos, máquinas agrícolas, productos hortícolas, algodón, especias, entre otros.

- Región del Rio Doce

Esta región tiene una población estimada en 1,58 millón de habitantes y un PBI regional correspondiente al 6,8% del PBI estadual. En 2007, las exportaciones sumaron US\$ 1.600 millones correspondientes al 9,1% del total del Estado.

El municipio que más exportó fue Belo Oriente, con registros de exportación por US\$ 554,55 millones. Luego se ubican los municipios de Timóteo, Ipatinga y Governador Valadares. Los principales productos exportados fueron: té verde, salvado de soja, chocolates, derivados de la leche, carbón vegetal, celulosa, miel, equipos mecánicos, entre otros.

- Región Sur

La región Sur tiene una población estimada en 2,58 millones de habitantes y un PBI regional correspondiente al 13,0% del PBI estadual. En 2007, las exportaciones sumaron US\$ 2,52 mil millones, correspondientes al 14,3% del total del Estado.

El municipio que más exportó fue Varginha, con registros de exportación por US\$ 1.110 millones, seguido de Guaxupe, Poços de Caldas y Fortaleza de Minas. Los principales productos exportados fueron: café, calzados, tejidos, helicópteros, armas de guerra, autopartes, motores para automóviles, huevos, chocolates, productos de origen vegetal, papel, entre otros.

- Región del Triángulo

La región del Triángulo tiene una población estimada en 1,40 millón de habitantes y un PBI regional correspondiente al 12,4% del PBI estadual. En 2007, las exportaciones sumaron US\$ 819,94 millones, correspondientes al 4,7% del total del Estado.

Los municipios que más exportaron fueron: Araguari (199,98 millones), Iturama (173,77 millones), Uberlandia (145,33 millones) y Delta (80,37 millones). Los principales productos exportados fueron: carne bovina in natura, aves vivas, huevos, productos farmacéuticos, bovinos vivos, metales preciosos, soja en granos, insecticidas, maíz, semillas, entre otros.

- Región Alto Paranaíba

El Alto Paranaíba tiene una población estimada en 637,6 mil habitantes y un PBI regional correspondiente al 4,2% del PBI estadual. En 2007, las exportaciones sumaron US\$ 1.160 millones, correspondientes al 6,6% del total del Estado, presentando un crecimiento de 78,8% en relación al 2006.

Los municipios que más exportaron fueron: Araxá (1.020 millones), Patrocínio (60,6 millones), Ibia (28,2 millones) y Carmo do Paranaíba (22,7 millones). Los principales productos exportados fueron: metales, productos textiles, confecciones, cerdos vivos, soja en granos, carne porcina in natura, hierro, piedras preciosas, entre otros.

- Región Norte

La región del Norte tiene una población estimada en 1,58 millón de habitantes y un PBI regional correspondiente al 3,9% del PBI estadual. Esta región exportó US\$ 439,89 millones en 2007, con

un crecimiento, en relación al 2006, del 21,9%.

Los municipios que más exportaron fueron: Montes Claros (161,74 millones), Pirapora (149,47 millones) y Várzea da Palma (62,48 millones). Los principales productos exportados fueron: piedras preciosas y semipreciosas, autopartes, carnes bovinas in natura, algodón, papel, plásticos, insecticidas, instrumentos de medidas y control, entre otros.

- Región del Jequitinhonha / Mucuri

La región Jequitinhonha/Mucuri tiene una población estimada en 981,6 mil habitantes y un PBI regional correspondiente al 1,8% del PBI estadual. Esta región exportó US\$ 64,12 millones en 2007, con un crecimiento en relación al 2006, del 39,4%.

Los principales municipios exportadores fueron: Nanuque (33,14 millones), Teófilo Otoni (20,9 millones), Medina (2,96 millones) y Pedra Azul (2,87 millones). Los principales productos exportados fueron: piedras preciosas, te verde, azúcar, confecciones, carne bovina in natura.

INVERSIONES EN MINAS GERAIS

Las inversiones en Minas Gerais se encaminan en la búsqueda de un mayor desarrollo económico y social. En ese sentido, el gobierno de Minas está invirtiendo en el mejoramiento de su infraestructura, buscando así atraer más industrias y nuevos negocios. El programa de expansión de la oferta de gas natural, por ejemplo, permite atraer empresas para el Estado y la generación de nuevos empleos, pues el gas natural tiene un costo más competitivo en relación a los demás combustibles y es menos contaminante.

El Estado también está invirtiendo en el mejoramiento de la educación, buscando ofrecer mano de obra calificada para atender la demanda de las empresas. Además, su localización estratégica sumada al aumento de la calidad de vida fueron las razones por las cuales muchas industrias eligieron invertir en Minas

EL TURISMO

El turismo es una de las más fuertes vocaciones de Minas Gerais, gracias a la inmensa variedad de atractivos. En el Estado se encuentran las mayores y más tradicionales estancias hidrominerales, además de uno de los más importantes circuitos históricos del país.

Las ciudades del siglo XVIII, que componen el Circuito del Oro, guardan diversas atracciones históricas, culturales, religiosas, gastronómicas y naturales. Entre ellas, se destacan Ouro Preto, Congonhas y Diamantina, declaradas por la UNESCO Patrimonio Cultural de la Humanidad.

Turismo Ecológico

Es posible aventurarse por las montañas, sierras, grutas y ríos de Minas Gerais, que cubren más de 200 mil hectáreas. Los parques y reservas biológicas abrigan bellezas naturales y culturales de inestimable valor, como lugares con restos arqueológicos y pinturas rupestres.

La Estrada Real

El Proyecto Estrada Real, antigua ruta colonial que está siendo totalmente reformada, engloba 162 municipios y presenta grandes oportunidades de negocios en más de 50 sectores económicos, industriales y de servicios.

Este proyecto va a atraer y motivar inversiones en infraestructura, creando un programa turístico de interés mundial. La Estrada Real cuenta con 1.460 km., que atraviesan regiones de gran belleza natural, historia, cultura, religión, gastronomía y arte.

Turismo de Negocios

Minas Gerais posee una completa estructura para el turismo de negocios y eventos. Algunos espacios creados para ese fin ya se convirtieron en referencia internacional, como el Centro de Ferias y Exposiciones, "Expominas", en Belo Horizonte, con más de 20 mil m² de área construida.

Hospedaje en Minas Gerais

La hospitalidad mineira se refleja en la calidad de los servicios prestados en sus hoteles, localizados en puntos estratégicos, ya sea para el comercio, el turismo o el esparcimiento. Cuentan con la infraestructura necesaria, con amplios espacios para todo tipo de eventos.

- Para mayores detalles sobre el turismo en Minas Gerais:

Secretaria do Estado de Turismo de Minas Gerais

Secretaria: Sra. Erica Drumond

Dirección: Praça da Liberdade – Edifício SETOP, barrio Funcionários, CEP: 30.140-010, Belo Horizonte – MG

Tel/fax: (55 31) 3272-8585 / 3272-5605

Site: www.turismo.mg.gov.br

Estrada Real

Site: www.estrada-real.org.br

Descubra Minas

Site: www.descubraminas.com.br

Belotur

Site : www.belotur.com.br

Belo Horizonte Convention &Visitors Bureau

Site : www.bhcvb.com.br

- Para consultar sobre hoteles en Minas Gerais:

Asociación Brasileña de Indústria de Hoteles

Presidente: Sra. Silvania Capanema

Dirección: Av. Brasil, 1666, 15º andar, barrio Funcionarios, CEP: 30.140-003, Belo Horizonte –
MG

Tel/fax: (55 31) 32612233 / 32642467

Site: www.abihmg.com.br

AUTORIDADES

- **GOBERNADOR DE MINAS GERAIS:** SR. AECIO DA CUNHA NEVES
- **VICE-GOBERNADOR:** SR. ANTONIO AUGUSTO ANASTASIA
- **SECRETARIA DE ESTADO DE DESARROLO ECONOMICO:** SR. RAFAEL GUIMARAES ANDRADE
- **PRESIDENTE DE LA ASSEMBLEA LEGISLATIVA DE MINAS GERAIS:** SR. ALBERTO PINTO COELHO
- **PREFECTO DE LA CAPITAL DEL ESTADO:** SR. FERNANDO DAMATA PIMENTEL

CONTACTOS DE INTERES

- FEDERACIÓN DE LAS INDÚSTRIAS DE MINAS GERAIS (FIEMG)

Site: www.fiemg.com.br

Dirección: Av. do Contorno, 4520 - Barrio Funcionarios - Belo Horizonte - Minas Gerais
CEP: 30110-916

Tel/fax: (55 31) 3213-1614 / 3213-1534 / 1533

Presidente: Sr. Robson Braga de Andrade

Contacto: Sr. Alexandre de Brito Santos/ Consultor para Negocios Internacionales

E-mail: brito@fiemg.com.br

- ASSOCIACION COMERCIAL DE MINAS GERAIS (ACMINAS)

Site: www.acminas.com.br

Dirección: Av. Afonso Pena 372 - Barrio Centro - Belo Horizonte - Minas Geais

CEP: 30130-001

Tel.: (55 31) 3048-9566 Fax: (55 31) 3048-6853

Presidente: Sr.Charles Lotfi

Contacto: Sr. João Sabino Neto/ Presidente Del Conselho Empresarial de Negócios Internacionais

E-mail: secretaria3@acminas.com.br

**GUIA DE NEGOCIOS DEL ESTADO DEL PARANA – BRASIL
2008**

CONTENIDOS

I. ESTADO DE PARANA
1.1. INTRODUCCION
1.2 UBICACIÓN
1.3 HABITANTES
1.4 DIVERSIFICACION DE SU ECONOMIA
1.5 INFRAESTRUCTURA
1.6 CALIDAD DE VIDA
1.7 ACTIVOS TECNOLOGICOS
1.8 MANO DE OBRA
1.9 MEDIO AMBIENTE
1.10 COMERCIO EXTERIOR
1.11 PARANA: RESUMEN INFORMATIVO
II. COMERCIO EXTERIOR
III. GUIA DE INFORMACION WEB

PARANÁ

I. INTRODUCCION AL ESTADO DE PARANÁ

1. EL ESTADO DE PARANÁ

1.1. Introducción

Con un 6 % de participación en el PBI de Brasil, Paraná tiene una de las economías más diversificadas del país. Es responsable por el 25 % de la producción de granos, siendo el mayor productor de trigo, maíz y porotos, el principal productor de pollo, con 1.700.000 TN procesadas por año y el segundo de soja y caña de azúcar.

En la matriz industrial, Paraná es la principal productora maderera y el segundo polo automotriz de Brasil.

PRODUTO INTERNO BRUTO DO BRASIL E PARANÁ A PREÇOS CORRENTES - 2002-2007

ANO	PRODUTO INTERNO BRUTO			PARTICIPAÇÃO PR/BR (%)	VARIÇÃO REAL ANUAL (%)	
	Unidade	Brasil	Paraná		Brasil	Paraná
2002	R\$ Milhão	1.477.822	88.407	5,98	-	-
2003	R\$ Milhão	1.699.948	109.459	6,44	1,15	4,48
2004	R\$ Milhão	1.941.498	122.434	6,31	5,68	4,94
2005	R\$ Milhão	2.147.239	126.622	5,90	3,16	-0,10
2006 ⁽¹⁾	R\$ Milhão	2.332.936	131.982	5,66	3,80	1,40
2007 ⁽¹⁾	R\$ Milhão	2.558.821	145.637	5,69	5,40	6,00

FONTE: IBGE/IPARDES - Contas Regionais do Brasil

NOTA: Nova metodologia, referência 2002.

(1) Dados estimados, sujeitos à alteração.

"*Tierra de todas las gentes*". Así se ha hecho conocido Paraná, desde que se convirtió en territorio de más de 30 etnias. Polacos, italianos, alemanes, ucranianos, holandeses, sirios libaneses, judíos, japoneses, todos estos y muchos otros lo adoptaron como su tierra y allí echaron raíces. Aún sin encontrar el oro que atrajo a los primeros aventureros desde el principio de la inmigración retiraron del suelo las riquezas que, con el tiempo, han transformado el Estado en la quinta mayor economía del país.

Durante muchos años, la vegetación de Paraná fue destruida para dar lugar a la agropecuaria. Hoy, invirtiendo ese camino inicial, el Estado desarrolla un programa de recuperación de ríos y zonas en erosión, reconocido en todo el mundo, y desarrolla un trabajo intenso de preservación de sus ecosistemas. Con el privilegio de ofrecer un clima subtropical, con temperaturas que en general varían entre los 10 y los 22 grados centígrados durante el año, Paraná ostenta una vegetación que acompaña esa variedad climática: en los lugares más fríos predomina la vegetación de araucarias (pinos) y en las regiones litorales se encuentran santuarios preservados de Mata Atlántica como la Isla de la Miel, la Estación Ecológica de Guaraqueçaba y el Parque Nacional de Superagui, donde están preservadas extensas áreas de manguezal y de animales en peligro de extinción. Sin olvidar, evidentemente, el Parque Nacional do Iguazú, una extensión de 220.000 hectáreas - 170.000 en Brasil y 50.000 en Argentina - transformado por la UNESCO en Patrimonio de la Humanidad.

En las últimas décadas, con el giro dado a favor de la naturaleza, Curitiba la capital del Estado, también se ha esmerado en la preservación de su área verde. Hoy, la ciudad, que se ha hecho mundialmente conocida por sus soluciones urbanísticas, mantiene una extensión de 52 m² de zona verde por habitante, mucho más que los 16 m² recomendados por la ONU.

Paraná está situado en el centro de la región más industrializada de América Latina: en un radio de 1.300 Km. Se localizan los mayores polos económicos del país y las capitales de Uruguay, Argentina y Paraguay. Ocupando un punto estratégico en el mapa brasileño, el Estado abrió sus puertas al MERCOSUR y su mercado de casi 200 millones de habitantes. Para ello, ha realizado grandes inversiones en agroindustria. Con un parque industrial de 24.000 empresas procura procesar lo que planta en el propio Estado y sólo entonces distribuir lo que produce a través de su propio puerto marítimo, el de Paranaguá el mayor exportador de granos de Brasil. Y a propósito de grano, el Estado es responsable del 25% de toda la producción brasileña, destacando el cultivo de trigo, maíz, algodón, soja, porotos, papas y café. Además de eso, el Estado reúne 8,5 millones de cabezas de su rebaño vacuno, produciendo 1.300 millones de litros de leche al año. En Paraná se encuentra la parte brasileña de la planta hidroeléctrica de Itaipu, en el río Paraná. Con otras plantas como Foz de Areia, Salto Santiago, Salto Segredo y Salto Osório, en el río Iguazu, el Estado produce el 25% de la energía eléctrica de Brasil. Además, aprovecha las presas para atraer turistas, como hace en el Lago de Itaipu, una

extensão de cerca de 1.300 Km. de márgenes, parte de las cuales frente a las Cataratas de Iguazú.

La integración económica y social de Paraná está siendo perfeccionada mediante la modernización y ampliación de una bien estructurada red de comunicaciones. Son 15.300 Km. de carreteras y 3.370 Km. de vía férrea, que poseen funciones diversas: dar salida a la producción agroindustrial, interrelacionar las regiones y promover el turismo ecológico.

VALOR ADICIONADO BRUTO, PARTICIPAÇÃO E TAXA DE CRESCIMENTO, SEGUNDO AS ATIVIDADES ECONÔMICAS, NO PARANÁ - 2002-2005

ATIVIDADES ECONÔMICAS	2002			2003		
	VA Bruto (R\$ Milhão)	Participação (%)	Taxa de Crescimento	VA Bruto (R\$ Milhão)	Participação (%)	Taxa de Crescimento
Agricultura, Silvicultura e Exploração Florestal	6.465	8,37	-	10.498	10,85	24,82
Pecuária e Pesca	1.759	2,28	-	2.131	2,20	-1,22
Indústria Extrativa Mineral	192	0,25	-	194	0,20	34,22
Indústria de Transformação	13.927	18,04	-	18.548	19,18	6,78
Construção Civil	3.241	4,20	-	3.877	4,01	-2,19
Produção e Distribuição de Eletricidade e Gás, Água, Esgoto e Limpeza Urbana	5.053	6,54	-	4.728	4,89	-3,80
Comércio e Serviços de Manutenção e Reparação	11.538	14,94	-	15.511	16,04	3,97
Serviços de Alojamento e Alimentação	1.328	1,72	-	1.412	1,46	6,59
Transportes, Armazenagem e Correio	4.042	5,24	-	5.107	5,28	0,40
Serviços de Informação	2.032	2,63	-	2.557	2,64	-0,10
Intermediação Financeira, Seguros e Previdência Complementar	5.146	6,66	-	5.852	6,05	-0,45
Serviços Prestados às Famílias e Associativos	1.902	2,46	-	2.323	2,40	6,45
Serviços Prestados às Empresas	2.242	2,90	-	3.223	3,33	4,01
Atividades Imobiliárias e Aluguel	6.901	8,94	-	7.696	7,96	2,70
Administração, Saúde e Educação Públicas	8.164	10,57	-	9.527	9,85	3,37
Saúde e Educação Mercantis	2.339	3,03	-	2.467	2,57	2,57
Serviços Domésticos	951	1,23	-	1.058	1,09	-2,42
TOTAL GERAL	77.220	100,00	-	96.728	100,00	4,62

ATIVIDADES ECONÔMICAS	2004			2005		
	VA Bruto (R\$ Milhão)	Participação (%)	Taxa de Crescimento	VA Bruto (R\$ Milhão)	Participação (%)	Taxa de Crescimento
Agricultura, Silvicultura e Exploração Florestal	10.065	9,35	-12,61	6.922	6,25	-9,17
Pecuária e Pesca	2.372	2,20	3,68	2.450	2,21	-0,66
Indústria Extrativa Mineral	311	0,29	20,54	308	0,28	-3,09
Indústria de Transformação	22.509	20,91	8,32	21.621	19,51	-0,30
Construção Civil	3.820	3,55	5,61	5.409	4,88	-1,66
Produção e Distribuição de Eletricidade e Gás, Água, Esgoto e Limpeza Urbana	5.808	5,39	12,20	6.091	5,50	-2,87
Comércio e Serviços de Manutenção e Reparação	17.517	16,27	10,10	17.199	15,52	-0,32
Serviços de Alojamento e Alimentação	1.438	1,34	3,70	1.592	1,44	3,76
Transportes, Armazenagem e Correio	5.863	5,45	8,41	6.731	6,07	0,83
Serviços de Informação	2.932	2,72	2,50	3.225	2,91	2,19
Intermediação Financeira, Seguros e Previdência Complementar	5.589	5,19	4,03	7.265	6,56	3,21
Serviços Prestados às Famílias e Associativos	2.547	2,37	0,53	2.810	2,54	3,56
Serviços Prestados às Empresas	4.049	3,76	6,17	3.659	3,30	4,99
Atividades Imobiliárias e Aluguel	8.221	7,64	4,25	9.130	8,24	3,90
Administração, Saúde e Educação Públicas	10.439	9,70	2,26	12.015	10,84	0,25
Saúde e Educação Mercantis	2.980	2,77	8,24	3.136	2,83	2,42
Serviços Domésticos	1.199	1,11	4,78	1.258	1,14	-3,24
TOTAL GERAL	107.659	100,00	4,64	110.824	100,00	-0,26

FONTE: IBGE/IPARDES - Contas Regionais do Brasil

NOTA: Nova metodologia, referência 2002.

Curitiba, la capital de Paraná

Ostentando el título de ciudad brasileña de mejor calidad de vida, Curitiba es precursora en cuanto a la preocupación por la ecología. Allí se ha inaugurado la primera universidad del medio ambiente del país, la Universidade Livre do Meio Ambiente, que desarrolla proyectos de economía sostenible, preservación del ecosistema y formación ambiental. Enclavada en un bosque de vegetación nativa de 37.000 m², sus investigadores están atentos e influyen en el crecimiento de la ciudad, que basa su economía en el comercio, la prestación de servicios e industrias de transformación y tratamiento existentes en la Ciudad Industrial de Curitiba. La ciudad mantiene, además, uno de los mejores sistemas de transporte colectivo del país, con experiencias exportadas, como la del Sistema Integrado, vendida para Nueva York. Curitiba ha sido la primera ciudad brasileña a implantar la recogida selectiva de residuos urbanos y distribuye know how sobre procesos de reciclaje.

El bienestar del ciudadano es la principal preocupación de la ciudad, cuya expansión urbana está planeada para evitar el stress de los habitantes. Para que los habitantes y visitantes puedan disfrutar de los muchos parques y del aire puro de la ciudad, el ayuntamiento mantiene líneas especiales de autobuses. Pero la marca registrada de la ciudad es el paseo por las huellas de los piñones. Se trata de un camino de tres kilómetros que puede realizarse a pie, en bicicleta o jardinera - línea de autobuses que recorre los principales puntos turísticos de la ciudad. Siguiendo los enormes piñones pintados en el suelo, se cumple un sendero cultural e histórico que forma parte del programa Huellas de la Memoria a través del cual se llega a iglesias, edificios históricos y plazas.

1.2. Ubicación

Paraná está localizada en la región sur de Brasil, tiene un área de 199,314 km², engloba a 399 municipalidades y representa el 2,3% del área total de Brasil. En un radio de 1300 Km. alrededor del Estado se encuentra aproximadamente el 80 % del PBI de Brasil.

Paraná tiene una posición geográfica privilegiada con relación a los principales mercados nacionales y de América del Sur. Brasilia y Buenos Aires están a menos de 1300 Km., y en distancias aún menores se ubican todos los principales polos económicos de los 4 países que originarían el MERCOSUR. Se puede afirmar que hay una población del orden de 200 millones de potenciales consumidores.

Al norte y noreste, limita con el Estado de San Pablo y, al sur, con Santa Catarina. También limita con Mato Grosso do Sul (noroeste), con Argentina (suroeste) y Paraguay (oeste). Al este, el Estado se extiende en una línea 150 Km. de costa a lo largo del océano atlántico.

1.3. Habitantes

Paraná tiene aproximadamente 10 millones de habitantes, es el 6to. Estado más poblado de Brasil, con un 5,6% del total y un 38% de la población de la región sur. Su densidad demográfica es de 47,98 habitantes por Km²

Debido a su gran variedad etnográfica, Paraná es conocida como la “tierra de todos los pueblos”. El Estado ha sido anfitrión de inmigrantes de diversos lugares del mundo: polacos, italianos, ucranianos, japoneses, alemanes, españoles, franceses, sirios, libaneses, ingleses e israelitas.

Todos ellos han contribuido a la sustentabilidad de la estructura social y cultural del Estado, influenciando el idioma, la literatura, las celebraciones religiosas, los hábitos gastronómicos y otras actividades sociales. Esa variedad cultural ha dotado a Paraná, según los analistas, de una tipología humana única.

1.4. Economía Diversificada

Composición del PBI paranaense:	
Comercio y Servicios	45,07%;
Industria	41,27%
Agricultura y Ganadería	13,6%

La economía de Paraná, transita un importante proceso de transformación. De una matriz agrícola en el pasado, ha modernizado su infraestructura y ha invertido en sectores, consolidando una política de industrialización que permitirá atraer nuevos emprendimientos.

La estrategia elegida no se restringe a incentivos fiscales, también prevé la oferta de mano de obra calificada y el establecimiento de asociaciones con instituciones federales y estatales.

La industrialización del Estado, está basada en un mayor y eficiente dinamismo de las plantas industriales, sobretodo aquellas especializadas, como metal – mecánica, electro electrónica, transporte de materiales, química, papel, celulosa, cerámica, textiles, cemento, construcción y muebles.

En años recientes, varias automotrices multinacionales han establecido sus plantas en el Estado, proveyendo a Paraná de la mayor tecnología de punta del sector. Paralelamente, conformando un polo automotor, se han instalado cientos de empresas autopartista para proveer a dichas plantas.

Paraná es también el segundo mayor productor de software en Brasil: las industrias instaladas en el Estado son responsables por un gran porcentaje de las exportaciones brasileñas del sector.

También la industria de Muebles, es un sector que merece especial relevancia, ya que Paraná se encuentra en 3er lugar como productor en Brasil.

Otro sector en el que el Estado demuestra cierta fortaleza – el 2do mayor – es el textil y vestimenta, siendo responsable por el 70% de la producción total de blue jeans.

Sin embargo, los agronegocios son uno de los sectores que se encuentran creciendo con mayor dinamismo. Paraná es el segundo productor de soja, caña de azúcar y alcohol de Brasil. Asimismo el noroeste del Estado se ha estado especializando en la industrialización y producción de cuero, seda, frutas y mandioca.

1.5. Infraestructura

- Energía

Debido a la gran cantidad de recursos hídricos, que provee con un enorme potencial energético, La energía hidroeléctrica, Paraná genera mas de 20% del consumo nacional siendo autosuficiente para la provisión al propio estado. La Compañía Paranaense de Energía Eléctrica – COPEL - atiende a todo el territorio paranaense y es reconocida como la mejor distribuidora del Brasil. Esto permite la instalación de cualquier tipo de industria en el Paraná, independiente de los padrones de calidad, seguridad y confiabilidad

exigidos.

Localizada en la cuenca del río Iguazú, entre Brasil y Paraguay, la represa hidroeléctrica binacional Itaipú, es la de mayor operación en el mundo, con una capacidad operativa de 12.000 megawatts.

Por otro lado, con la implementación del gasoducto Brasil – Bolivia, las industrias del área metropolitana de Curitiba han sido provistas con gas natural. La empresa Petrobrás ha realizado tareas de prospección en áreas centrales del Estado y ha confirmado yacimientos en el municipio de Pitanga. Asimismo, la empresa COMPAGAS provee a las estaciones de GNV del área metropolitana de Curitiba a la cada vez mayor cantidad de vehículos que optan por ese combustible.

Los combustibles líquidos son suministrados por la Refinería Presidente Getúlio Vargas – REPAR, que produce gas líquido, gasolinas, querosén, naftas y solventes, oleos combustibles, asfalto y otros.

Aún así, Paraná es el segundo mayor productor nacional de alcohol, con una producción superior a 1,1 mil millones de litros por año.

- Comunicaciones

En términos de telecomunicaciones, todas las regiones son atendidas por redes de fibra óptica, que aliadas a los sistemas de satélites, permiten gran eficacia en la transmisión de datos, voz y imagen en la casi totalidad de los 399 municipios del Estado.

- Vías de transporte

El estado tiene una bien desarrollada infraestructura, volcada a la producción y comercialización.

Todas las regiones tienen facilidad de acceso a los mercados nacionales e internacionales, por trenes, carreteras y por ríos de excelente padrón, las cuales interligan las regiones de producción. Aún a puertos, aeropuertos y estaciones aduaneras. Este sistema garantiza eficacia y facilidad en las operaciones nacionales e internacionales.

Red Vial

La red vial de Paraná, comprende 18.400 Km. de rutas pavimentadas, que corresponden al 9,6% del total de Brasil. De ellas, 3058 Km. son autopistas federales, 10240 son caminos estatales y los 5530 responden a caminos municipales. Juntas conectan a los mayores centros de producción con los principales mercados consumidores y el puerto de Paranaguá.

Red Ferroviaria

La red ferroviaria comprende 2312 Km., en su mayoría operados por América Latina Logística (ALL) con el fin de transportar la producción de Paraná al Puerto de Paranaguá. El ferrocarril paranaense, se conecta con los Estados del Sur (Santa Catarina, Rio Grande do Sul) vía FERROBAN y con Argentina vía BAP y Ferrovía Mesopotámica.

- Aeropuertos

Paraná alberga una de las mayores infraestructuras aeroportuarias de Brasil. A lo largo del Estado, se encuentran 102 aeropuertos, aeroclubes y pistas de aterrizaje, de los cuales 44 son públicos, permitiendo enlaces con las mayores ciudades brasileñas y con destinos en el extranjero.

Dos de esos aeropuertos, son internacionales. El primero está localizado en San José Dos Pinhais, en el área metropolitana de Curitiba, el otro en Foz de Iguazú.

El aeropuerto Afonso Pena es el más importante de Paraná, con un movimiento de 6000 aviones y 180000 pasajeros mensuales. Además transporta 20000 TN de carga mensuales.

Planeado como instrumento para el desarrollo y la Integración del MERCOSUR, el aeropuerto Alfonso Pena se integra con otros medios de transporte formando un complejo multimodal de carga y pasajeros. Localizado cerca del puerto de Paranaguá (75 Km.) será prontamente conectado vía ferrocarril lo ligará directamente con el Océano Atlántico.

- Puertos

Dos puertos importantes, están en operación en la costa paranaense: Paranaguá y Antonina. Modernos y totalmente equipados estos dos puertos, mueven 20 millones de TN de carga anualmente. Actualmente, 90% de la actividad portuaria es controlada por el sector privado.

Paranaguá

El puerto de Paranaguá es el mayor exportador de soja en Latinoamérica, con una capacidad de carga de 9000 TN por hora. Está capacitado para cargar todo tipo de mercaderías, incluyendo carga general, contenedores, vehículos, azúcar, material inflamable y fertilizantes. Es el mayor puerto brasileño de granos y la segunda mayor Terminal marítima en el país. Está interconectado mediante transporte ferroviario y autopistas al mayor núcleo de transporte de Brasil.

Antonina

El puerto de Antonina está equipado para mover contenedores y carga general (Madera, azúcar, neumáticos) además de productos refrigerados. Además puede recibir barcos comerciales de hasta 155 mts con un calado máximo de 19 pies.

- Vías navegables

El transporte vía fluvial está poco explotado en Paraná debido a su dificultad de integrarlo con otros medios de transporte y a las limitadas condiciones de navegabilidad de los mismos.

La vía Tiete – Paraná, que vincula San Pablo con Buenos Aires es navegable a lo largo de varios trechos. Integra 7 Estados brasileños, Argentina y Paraguay y cubre una distancia de 2.739km, 1200 de los cuales en Argentina, 619 Km. en Brasil y limita con Paraguay, Argentina y Brasil a lo largo de 880 Km. de su recorrido. Junto el río Paranaíba – su natural extensión – el río Paraná fluye a través de 4000 km. La explotación comercial del Paraná y el río Tiete está siendo llevada a cabo en etapas. 90 % del trabajo ya ha sido concluido.

1.6. Calidad de vida

La adopción del IDH – Índice de Desarrollo Humano – como uno de los indicadores de la calidad de vida, permite al Paraná ubicarse en un nivel superior al promedio nacional. La capital y algunos municipios del interior presentan números envidiables.

1.7. Activos tecnológicos

El desarrollo industrial sustentable no puede prescindir de una base educacional y tecnológica capaz de innovar y perfeccionar productos y procesos, bien como garantizar la conformidad con padrones gradualmente más exigentes.

Reconociendo esta necesidad, Paraná invierte con fuerza en la enseñanza de cursos superiores, manteniendo universidades y facultades de reconocida competencia, ubicadas en las principales ciudades del Estado, se cuenta asimismo con cursos de especialización, postgrado y doctorado en todas las áreas de interés económico y social.

Además de estas instituciones, existe en Paraná entidades que prestan diversos servicios: desarrollo científico y tecnológico, certificación y metrología, todos ellos adecuados y suficientes para atender a la demanda de las más modernas industrias.

1.8. Calificación de Mano de Obra

La formación étnica y cultural del pueblo paranaense, propició condiciones para que la mano de obra tenga facilidad de obtener elevados padrones de calificación. Estos son alcanzados en diversos establecimientos públicos o privados, de gran tradición cultural.

De esta forma, industrias no tradicionales en el Estado consiguen rápidamente formar los contingentes especializados que necesitan, alcanzando los índices de productividad previstos en sus proyectos.

1.9. Medio Ambiente

Paraná es un Estado comprometido con el proceso económico sustentable con énfasis en el social por lo que brinda una gran atención a la preservación ambiental.

Es necesario que los nuevos emprendimientos estén comprometidos no sólo con los padrones ambientales, y también ayuden de ser posible, rescatar a los de épocas anteriores.

Así, los nuevos inversionistas, paranaenses o no, al elegir Estado, tendrán la seguridad de estar participando de una causa cuya principal razón es garantizar un futuro ecológico, sino mejor, igual al que actualmente disponen.

1.10. Comercio Exterior

Las exportaciones de Paraná han crecido año a año gracias al apoyo sustancial de los varios sectores a agregan valor a sus productos a través de la optimización de su producción, modernas tecnologías y alto grado de calidad de algunos productos.

La expansión industrial ha diversificado sus exportaciones introduciendo productos con un gran valor agregado, como vehículos y maquinaria. Los números claramente muestran la transformación económica que ha ocurrido en el Estado, el que amén de ser el mayor exportador de granos ha desarrollado un mercado de exportación de bienes industrializados.

Además de soja, maíz, carne y madera, las exportaciones paranaenses incluyen maquinaria agrícola y automóviles, equipamiento para telecomunicaciones, software, etc.

1.11. Paraná : Cuadro informativo general

Capital	Curitiba
Área	199.709,1 km ²
Municipios	399
Situación	norte de la región Sur
Población	9.558.454 habitantes (2000)
Población en la capital	1.650.000 habitantes
Clima	Subtropical
Temperatura media anual (capital)	17° C
Horario en relación a Brasilia	el mismo
Densidad demográfica	48 hab/km ²
Índice de urbanización	81,4% (2000)
Mortalidad infantil	23,7 por mil nacidos vivos (2000)
Índice de analfabetismo	10,1% (2000)
Participación en el PIB	5,7%
Representación en el Congreso Nacional	3 parlamentarios
Vegetación	<i>Mangues</i> en el litoral, vegetación atlántica y tropical al oeste de los mangues y vegetación de araucarias en el centro
Informaciones turísticas	Paraná Turismo - Panarantur Tel: (41) 3254-7273 Fax: (41) 3254-6933 Rua Deputado Mário de Barros, 1290, 3º andar 80530-913 Curitiba - PR

Fuente: IBGE 2000 y Estimativas de 2002

II. COMERCIO EXTERIOR

PARANA - INTERCAMBIO COMERCIAL MUNDIAL

INTERCAMBIO COMERCIAL ESTADO DE PARANA					
US\$ 1.000 FOB					
Año / Mes	Exportación		Importación		Saldo
	Valor (A)	Var% (*)	Valor (B)	Var % (*)	(A) – (B)
1999.....	3.932.659	-6,99	3.699.490	-8,83	233.169
2000.....	4.394.162	11,74	4.686.229	26,67	-292.067
2001.....	5.320.211	21,07	4.928.952	5,18	391.259
2002.....	5.703.081	7,20	3.333.392	-32,37	2.369.689
2003.....	7.157.853	25,51	3.486.051	4,58	3.671.802
2004.....	9.405.026	31,39	4.026.146	15,49	5.378.879
2005.....	10.033.533	6,68	4.527.237	12,45	5.506.296
2006.....	10.016.338	-0,17	5.977.971	32,04	4.038.367
2007.....	12.352.857	23,33	9.017.941	50,85	3.334.917
2008.....	12.184.155	34,73	10.987.528	75,02	1.196.627
Enero.....	1.022.768	---	803.185	---	219.583
Febrero.....	974.423	-4,73	1.092.463	36,02	-118.040
Marzo.....	1.101.898	13,08	852.216	-21,99	249.682
Abril.....	1.188.315	7,84	631.742	-25,87	556.573
Mayo.....	1.871.064	57,46	1.839.147	191,12	31.917
Junio.....	1.487.237	-20,51	1.380.815	-24,92	106.422
Julio.....	1.806.000	21,43	1.668.651	20,85	137.349
Agosto.....	1.373.400	-23,95	1.365.898	-18,14	7.502
Septiembre.....	1.359.051	-1,04	1.353.411	-0,91	5.640
Julio.....	1.806.000	21,43	1.668.651	20,85	137.349
Agosto.....	1.373.400	-23,95	1.365.898	-18,14	7.502
Septiembre.....	1.359.051	-1,04	1.353.411	-0,91	5.640
Octubre.....	---	---	---	---	---
Noviembre.....	---	---	---	---	---
Diciembre.....	---	---	---	---	---

PARANA IMPORTACIONES, SEGÚN VALORES AGREGADOS

Año/Mes	Básicos	Industrializa dos (A+B)	Semimanu- facturados (A)	Manufatura dos (B)	T O T A L
1999.....	632.145	3.067.344	227.790	2.839.554	3.699.490
2000.....	968.585	3.717.644	262.388	3.455.256	4.686.229
2001.....	851.472	4.077.480	198.006	3.879.474	4.928.952
2002.....	588.685	2.744.707	190.370	2.554.336	3.333.392
2003.....	714.232	2.771.819	194.998	2.576.821	3.486.051
2004.....	560.124	3.466.022	289.377	3.176.645	4.026.146
2005.....	815.348	3.711.889	239.051	3.472.838	4.527.237
2006.....	1.551.064	4.426.907	279.357	4.147.550	5.977.971
2007.....	2.053.481	6.964.460	399.731	6.564.729	9.017.941
2008.....	3.037.979	7.949.550	688.426	7.261.123	10.987.528
Enero.....	49.847	753.338	46.948	706.389	803.185
Febrero.....	352.637	739.826	45.251	694.574	1.092.463
Marzo.....	290.741	561.476	15.467	546.008	852.216
Abril.....	31.472	600.270	14.066	586.204	631.742
Mayo.....	735.168	1.103.979	140.028	963.951	1.839.147
Junio.....	315.666	1.065.149	111.996	953.153	1.380.815
Julio.....	629.293	1.039.359	89.543	949.816	1.668.651
Agosto.....	322.988	1.042.910	123.842	919.068	1.365.898
Septiembre.....	310.167	1.043.244	101.284	941.959	1.353.411
Octubre.....	---	---	---	---	---
Noviembre.....	---	---	---	---	---
Diciembre.....	---	---	---	---	---

PARANA IMPORTACIONES, SEGÚN CUENTAS NACIONALES

Sector de Cuentas Nacionales (US\$ FOB)	2008 (Ene/Sep)		2007 (Ene/Set)	
	Valor	Part % (*)	Valor	Part % (*)
TOTAL DEL PERÍODO	10.987.528.220	100,00	6.277.986.896	100,00
BENS DE CAPITAL	2.017.877.678	18,37	1.381.916.364	22,01
BENS DE CAPITAL (EXC.EQUIP.DE TRANSPORTE USO INDUSTRI.).....	1.961.728.343	17,85	1.363.184.268	21,71
EQUIPAMENTOS DE TRANSPORTE DE USO INDUSTRIAL	56.149.335	0,51	18.732.096	0,30
BENS INTERMEDIARIOS	4.997.823.267	45,49	2.924.351.696	46,58
ALIMENTOS E BEBIDAS DESTINADOS A INDUSTRIA	328.688.693	2,99	168.579.844	2,69
INSUMOS INDUSTRIAIS	3.619.205.043	32,94	1.925.611.877	30,67
PECAS E ACESSORIOS DE EQUIPAMENTOS DE TRANSPORTE	1.049.912.586	9,56	830.096.437	13,22
BENS DIVERSOS	16.945	---	63.538	---

BENS DE CONSUMO	1.396.720.280	12,71	808.939.450	12,89
BENS DE CONSUMO DURAVEIS	893.024.554	8,13	527.945.762	8,41
BENS DE CONSUMO NAO DURAVEIS	503.695.726	4,58	280.993.688	4,48
COMBUSTIVEIS E LUBRIFICANTES	2.575.106.995	23,44	1.162.779.167	18,52
	2.575.106.995	23,44	1.162.779.167	18,52
DEMAIS OPERACOES	---	---	219	---
NAO DECLARADA	---	---	---	---
NAO DECLARADA	---	---	---	---

IMPORTACIONES SEGUN PRINCIPALES PAISES Y GRUPOS ECONOMICOS DE ORIGEN

IMPORTACION PARANA						
Principales Paises y Grupos Económicos de Origen						
	Descripción	2008 (Ene/Sept)		2007 (Ene/Sept)		Var. % 08/07
		US\$ F.O.B	Part%		Part%	
	TOTAL DE ÁREA	10.987.528.220	100,00	6.277.986.896	100,00	75,02
	TOTAL DE LOS PRINCIPALES PAÍSES DE ORIGEN	10.004.751.890	91,06	5.688.293.327	90,61	75,88
01	NIGERIA	2.361.937.476	21,50	1.058.329.659	16,86	123,18
02	CHINA	1.030.685.143	9,38	542.496.382	8,64	89,99
03	ARGENTINA	1.017.074.608	9,26	678.232.358	10,80	49,96
04	ALEMANHA	648.688.586	5,90	521.588.656	8,31	24,37
05	ESTADOS UNIDOS	598.638.032	5,45	427.920.152	6,82	39,89
06	FRANCA	440.600.195	4,01	317.448.079	5,06	38,79
07	RUSSIA, FEDERACAO DA	427.316.882	3,89	214.920.736	3,42	98,83
08	MEXICO	367.813.888	3,35	223.293.876	3,56	64,72
09	CANADA	255.618.487	2,33	101.216.279	1,61	152,55
10	SUECIA	228.896.989	2,08	155.298.551	2,47	47,39
11	ITALIA	223.465.315	2,03	135.876.602	2,16	64,46
12	ESPAÑA.....	200.269.352	1,82	164.046.216	2,61	22,08
13	CHILE.....	193.637.336	1,76	137.663.517	2,19	40,66
14	ISRAEL.....	193.196.700	1,76	101.625.548	1,62	90,11
15	JAPAO.....	181.126.171	1,65	104.494.314	1,66	73,34
16	MARROCOS.....	179.811.035	1,64	64.004.818	1,02	180,93
17	PARAGUAI.....	171.377.363	1,56	95.124.233	1,52	80,16
18	TAIWAN (FORMOSA).....	157.057.015	1,43	132.134.402	2,10	18,86
19	MALASIA.....	122.040.598	1,11	82.726.829	1,32	47,52
20	TAILANDIA.....	121.925.951	1,11	24.948.597	0,40	388,71
21	REINO UNIDO.....	105.345.934	0,96	102.382.744	1,63	2,89
22	INDIA.....	102.973.275	0,94	68.785.797	1,10	49,70
23	BELARUS.....	102.873.728	0,94	38.201.034	0,61	169,30
24	UCRANIA.....	101.400.013	0,92	24.135.965	0,38	320,12
25	ANGOLA.....	100.134.207	0,91	---	---	---

26	BELGICA.....	79.458.015	0,72	49.865.528	0,79	59,34
27	COREIA, REPUBLICA DA (SUL).....	74.640.424	0,68	31.687.647	0,50	135,55
28	PAISES BAIXOS (HOLANDA).....	73.804.310	0,67	44.986.780	0,72	64,06
29	COLOMBIA.....	73.419.132	0,67	6.424.340	0,10	---
30	POLONIA.....	69.525.730	0,63	38.433.688	0,61	80,90
31	DEMAIS PAÍSES.....	982.776.330	8,94	589.693.569	9,39	66,66
PRINCIPAIS BLOCOS ECONÓMICOS						
01	AFRICA (EXCLUSIVE ORIENTE MEDIO).....	2.730.771.141	24,85	1.200.030.497	19,11	127,56
02	UNIAO EUROPEIA - UE.....	2.436.518.978	22,18	1.760.571.436	28,04	38,39
03	ASIA (EXCLUSIVE ORIENTE MEDIO).....	1.971.624.645	17,94	1.075.047.332	17,12	83,40
04	MERCADO COMUM DO SUL - MERCOSUL.....	1.225.167.488	11,15	791.581.961	12,61	54,77
05	ALADI (EXCLUSIVE MERCOSUL).....	716.911.351	6,52	412.406.589	6,57	73,84
06	DEMAIS BLOCOS	1.906.534.617	17,35	1.038.349.081	16,54	83,61

IMPORTACIONES SEGUN PRINCIPALES PRODUCTOS

IMPORTACION PARANA								
	Descripción	2008 (Ene/Sep)			2007 (Ene/Sep)			Var. %
		US\$ F.O.B.	Part%	Kg Líquido	US\$ F.O.B.	Part	Kg Líquido	
	TOTAL DE AREA	10.987.528,2	100,00	9.355.236,71	6.277.986,89	100,0	7.970.435,768	75,02
	TOTAL DE LOS PRINCIPALES PRODUCTOS	7.745.136.256	70,49	7.946.066.506	3.999.272.091	63,70	6.714.757.051	75,02
1	OLEOS BRUTOS DE PETROLEO	2.527.540.378	23,00	2.906.836.391	1.092.794.196	17,41	2.145.931.188	131,29
2	AUTOMOVEIS C/MOTOR	644.264.094	5,86	60.602.534	452.372.941	7,21	43.367.045	42,42
3	OUTROS CLORETOS DE POTASSIO	557.925.005	5,08	1.151.805.102	206.254.023	3,29	1.001.073.384	170,50
4	SUPERFOSFATO.TEOR DE PENTOXIDO DE	257.997.434	2,35	309.158.846	85.333.174	1,36	283.156.079	202,34
5	DIIDROGENO-ORTOFOSFATO DE	221.773.954	2,02	229.498.117	119.401.369	1,90	324.936.423	85,74
6	UREIA COM TEOR DE NITROGENIO>45% EM	202.659.927	1,84	402.493.547	67.780.699	1,08	233.883.721	198,99
7	OUTRAS PARTES E ACESS.DE CARROCARIAS	173.803.692	1,58	35.079.363	130.175.768	2,07	30.000.726	33,51
8	HIDROGENO-ORTOFOSFATO DE DIAMONIO.TEOR	154.619.041	1,41	210.635.687	88.108.477	1,40	248.117.753	75,49
9	OUTROS CIRCUITOS INTEGRADOS	148.241.354	1,35	460.066	108.026.637	1,72	481.168	37,23
10	CAIXAS DE MARCHAS P/VEICULOS AUTOMOVEIS	127.873.947	1,16	10.856.244	99.877.361	1,59	8.402.268	28,03
11	OUTRAS PARTES E ACESS.P/TRATORES E	126.768.645	1,15	16.969.848	101.593.555	1,62	20.179.779	24,78
12	TRIGO (EXC.TRIGO DURO OU P/SEMEADURA),E	111.116.568	1,01	343.616.130	60.054.243	0,96	296.105.569	85,03
13	AUTOMOVEIS C/MOTOR	103.553.687	0,94	10.030.670	24.757.230	0,39	2.496.675	318,28
14	OUTS.ADUBOS/FERTILIZ.MINER.QUIM.C/NITROGE	88.652.631	0,81	181.741.077	44.568.592	0,71	154.589.799	98,91
15	METANOL (ALCOOL METILICO)	79.519.062	0,72	152.861.247	40.238.871	0,64	118.648.554	97,62
16	OUTROS FEIJOES COMUNS.PRETOS,SECOS,EM	77.371.510	0,70	69.737.491	8.092.989	0,13	21.168.560	856,03
17	SULFATO DE AMONIO	74.574.842	0,68	230.250.324	51.988.869	0,83	324.298.904	43,44
18	TELA P/MICROCOMPUTADORES	69.534.978	0,63	494.787	29.353.305	0,47	205.609	136,89
19	UNIDADES DE DISCOS MAGNETICOS,P/DISCOS	60.008.485	0,55	504.546	47.943.267	0,76	489.039	25,17
20	MALTE NAO TORRADO,INTEIRO OU PARTIDO	56.251.760	0,51	108.621.411	43.343.403	0,69	115.003.245	29,78
21	ADUBOS OU FERTILIZANTES	54.447.666	0,50	105.321.307	8.699.581	0,14	35.624.759	525,87
22	ACIDO FOSFONOMETILIMINODIACETICO E	47.786.031	0,43	8.000.073	11.078.288	0,18	5.612.000	331,35
23	OUTROS VEICULOS AUTOMOVEIS C/MOTOR	46.116.660	0,42	4.668.872	2.391.316	0,04	218.444	---
24	FARINHA DE TRIGO	45.840.721	0,42	102.453.426	24.311.529	0,39	94.749.250	88,56
25	MILHO EM GRAO,EXCETO PARA SEMEADURA	45.776.143	0,42	243.428.540	39.536.803	0,63	376.299.900	15,78
26	OUTROS MOTORES DE	45.520.770	0,41	3.429.551	48.815.278	0,78	4.230.049	-6,75
27	OUTS.COMPOSTOS HETEROCICL.C/1 CICLO	42.874.135	0,39	284.270	---	---	---	---
28	INJETORES PARA MOTORES DIESEL OU	42.335.635	0,39	1.133.711	41.535.853	0,66	1.148.611	1,93
29	OUTS.PARTES DE BOMBAS P/LIQUIDOS	40.533.441	0,37	1.073.918	32.223.393	0,51	966.448	25,79
30	OUTRAS UNIDADES DE DISCOS OPTICOS	39.053.713	0,36	839.464	28.904.010	0,46	664.005	35,12
31	FOSFATOS DE CALCIO,NATURAIS,NAO MOIDOS	38.910.718	0,35	261.161.870	10.636.846	0,17	178.896.253	265,81
32	MICROPROCESSADORES MONT.P/SUPERF.(SMD)	38.150.371	0,35	167.443	20.144.529	0,32	261.355	89,38
33	PASTA QUIM.MADEIRA DE CONIFERA,A	37.138.339	0,34	49.935.622	33.033.656	0,53	49.762.459	12,43
34	EIXOS D/TRANSM.C/DIFERENCIAL	36.060.927	0,33	4.988.555	7.783.850	0,12	851.115	363,28
35	AUTOMOVEIS C/MOTOR	34.944.396	0,32	1.945.106	8.161.913	0,13	465.415	328,14
36	CATODOS DE COBRE REFINADO/SEUS	34.498.807	0,31	4.311.434	23.822.005	0,38	3.343.154	44,82

37	OUTROS OLEOS DE "PALMISTE"	34.346.180	0,31	30.803.934	8.987.067	0,14	13.182.945	282,17
38	NITRATO DE AMONIO.MESMO EM SOLUCAO	30.686.528	0,28	77.654.296	24.550.786	0,39	105.591.892	24,99
39	PARTES P/ASSENTOS,DE OUTRAS MATERIAS	29.568.431	0,27	6.608.917	24.093.337	0,38	6.398.190	22,72
40	MOTORES DIESEL/SEMI-DIESEL,P/VEIC.CAP.87,	29.351.622	0,27	2.258.843	9.479.540	0,15	941.193	209,63
41	OUTS.PARAFUSOS/PINOS/PERNOS,DE FERRO	28.421.875	0,26	3.654.809	20.541.110	0,33	2.908.212	38,37
42	APARS.AR CONDIC."SPLIT	28.056.764	0,26	6.790.177	26.370	---	11.205	---
43	AZEITONAS	27.839.401	0,25	18.541.626	13.854.485	0,22	12.829.496	100,94
44	"GASOLEO" (OLEO DIESEL)	27.539.178	0,25	28.289.235	47.454.348	0,76	82.914.548	-41,97
45	PLACAS-MAE MONTAD.P/MAQS.PROC.DADOS	27.370.946	0,25	337.500	15.139.004	0,24	182.110	80,80
46	CENTROS DE USINAGEM,P/TRABALHAR METAIS	27.223.865	0,25	2.193.907	4.706.432	0,07	527.150	478,44
47	POLIPROPILENO SEM CARGA,EM FORMA	26.387.066	0,24	16.069.686	14.780.892	0,24	10.777.998	78,52
48	OUTS.FREIOS E	26.040.091	0,24	3.384.166	21.992.071	0,35	3.894.823	18,41
49	FIOS DE COBRE REFINADO,MAIOR DIMENSAO DA	25.728.516	0,23	3.100.568	29.364.547	0,47	4.065.342	-12,38
50	CIRCUITOS	24.181.100	0,22	52.258	8.515.103	0,14	17.268	183,98
51	CIRCUITO INTEG.MONOLÍTICO	24.162.862	0,22	306.737	8.315.113	0,13	111.876	190,59
52	OUTROS MOTORES	23.789.915	0,22	1.612.366	32.892.984	0,52	3.217.937	-27,67
53	PARTES DE OUTS.MAQUINAS E	23.622.777	0,21	3.170.291	10.126.095	0,16	1.418.260	133,29
54	OUTROS CIRCUITOS INTEGRADOS MONOLÍTICOS	23.579.262	0,21	21.951	16.889.417	0,27	14.505	39,61
55	PNEUS NOVOS PARA AUTOMOVEIS DE	23.239.431	0,21	7.066.694	12.818.276	0,20	3.910.118	81,30
56	OUTRAS LUVAS DE BORRACHA	22.309.172	0,20	5.842.761	13.118.391	0,21	3.736.594	70,06
57	OUTRAS PREPARACOES PARA ALIMENTACAO DE	20.801.487	0,19	11.200.790	18.993.325	0,30	11.560.519	9,52
58	TRIPAS DE	20.409.698	0,19	1.411.091	10.606.817	0,17	1.166.556	92,42
59	OUTRAS OBRAS DE PLASTICOS	20.213.549	0,18	2.309.431	15.992.252	0,25	2.017.597	26,40
60	OUTRAS PARTES P/MOTORES DIESEL OU	19.831.506	0,18	1.254.468	19.840.267	0,32	2.066.930	-0,04
61	SUPERFOSFATO,TEOR DE PENTOXIDO DE	19.322.831	0,18	48.981.983	9.882.060	0,16	56.378.328	95,53
62	FOSFATOS DE CALCIO,NATURAIS,MOIDOS	17.449.806	0,16	95.368.450	3.333.899	0,05	50.180.675	423,41
63	CIRCUITO IMPRESSO	17.379.734	0,16	303.975	11.386.320	0,18	222.540	52,64
64	OUTS.EIXOS E PARTES,P/VEÍCULOS	17.213.104	0,16	2.368.726	34.225.055	0,55	6.094.821	-49,71
65	OUTROS GRAOS DE SOJA,MESMO TRITURADOS	16.813.636	0,15	42.364.730	4.625.800	0,07	20.072.000	263,48
66	BARRAS DE DIREÇÃO P/VEÍCULOS AUTOMÓVEIS	16.799.535	0,15	1.012.176	10.331.575	0,16	676.579	62,60
67	EQUIP.P/REFR/AR-COND.CAP=<30.000	16.715.812	0,15	1.284.264	7.685.981	0,12	550.639	117,48
68	OUTROS PNEUS NOVOS PARA ONIBUS OU	16.644.984	0,15	4.409.082	11.199.392	0,18	3.565.042	48,62
69	OUTRAS METIONINAS	16.544.916	0,15	5.980.000	11.134.025	0,18	4.956.500	48,60
70	ACIDO 2-HIDROXI-4-(METILTIO)BUTANOICO E SEU	16.447.567	0,15	6.967.365	14.808.445	0,24	8.908.417	11,07
71	OUTRAS MEMÓRIAS DIGITAIS MONTADAS	15.884.295	0,14	13.837	25.840.921	0,41	15.724	-38,53
72	OUTRAS MAQUINAS E APARELHOS MECANICOS	15.731.786	0,14	409.056	14.895.635	0,24	861.260	5,61
73	PAINÉIS FIBRAS MAD.,Ñ TRAB.MEC.D>9MM	15.716.562	0,14	49.935.296	11.319.064	0,18	40.756.506	38,85
74	LAMIN.FERRO/ACO,L>=6DM,REVEST.LIGAS DE	15.649.335	0,14	14.144.488	---	---	---	---
75	AUTOMOVEIS C/MOTOR	15.387.923	0,14	1.419.600	309.236	---	27.727	---
76	BLOCOS DE	15.204.098	0,14	2.936.219	6.505.239	0,10	1.648.803	133,72
77	PRENSAS P/FABR.PAINEL DE	15.052.007	0,14	1.071.087	2.369.825	0,04	264.905	535,15
78	OUTROS CONTROLADORES	15.016.591	0,14	347.692	13.441.051	0,21	124.837	11,72
79	OUTS.VINHOS,MOSTOS DE	15.007.896	0,14	6.427.010	10.497.728	0,17	4.771.354	42,96
80	OUTRAS OBRAS DE FERRO OU ACO	14.937.196	0,14	2.006.176	2.904.855	0,05	481.892	414,21
81	OUTS.MATERIAIS/MAQS.APARS.P/PROD.FRIO,E	14.713.692	0,13	2.255.410	15.884.690	0,25	4.037.895	-7,37
82	OUTRAS CHAPAS DE POLIMEROS DE	14.536.007	0,13	5.173.332	7.021.519	0,11	2.394.998	107,02
83	OUTRAS GUARNICOES,ETC.DE METAIS	14.257.149	0,13	7.699.567	6.323.403	0,10	4.072.573	125,47
84	OUTROS MOTORES ELETR.DE CORRENTE	14.153.257	0,13	920.533	9.571.125	0,15	803.469	47,87
85	POLICLORETO DE	14.150.206	0,13	12.483.750	13.742.214	0,22	16.331.000	2,97
86	TEBUTIURON	14.056.742	0,13	725.000	9.833.654	0,16	517.025	42,95
87	COMPRESSOR	14.041.848	0,13	1.163.222	5.040.800	0,08	439.153	178,56
88	MAQUINAS E APARELHOS P/PREPAR.DE CARNES	14.014.517	0,13	215.167	2.214.545	0,04	29.759	532,84
89	ATRAZINA	13.739.559	0,13	3.321.450	7.582.445	0,12	2.049.300	81,20
90	GARRAFOES,GARRAFAS.FRASCOS,ARTIGOS	13.635.608	0,12	6.720.165	8.556.469	0,14	4.601.837	59,36
91	CAIXAS E CARTONAGENS,DOBRAVEIS,DE	13.335.329	0,12	4.622.203	4.244.048	0,07	1.466.486	214,21
92	OUTRAS OBRAS DE BORRACHA	13.266.272	0,12	1.344.743	8.991.473	0,14	935.268	47,54
93	CEVADA CERVEJEIRA	13.216.841	0,12	42.895.245	3.947.761	0,06	19.084.333	234,79
94	ACIDO SULFURICO	13.044.714	0,12	82.769.225	2.650.700	0,04	44.952.097	392,12
95	ÁCIDO 2,4-DICLOROFENOXIACÉTICO.SAIS E	13.026.268	0,12	3.561.120	11.022.969	0,18	3.659.040	18,17
96	OUTROS OLEOS DE DENDE	12.922.980	0,12	13.321.463	3.245.407	0,05	5.986.283	298,19
97	OUTRAS RODAS,SUAS PARTES E	12.922.902	0,12	3.102.809	7.405.302	0,12	1.955.630	74,51
98	CAIXAS DE TRANSMISSAO,REDUTORES,ETC.DE	12.848.164	0,12	994.551	11.219.968	0,18	1.037.625	14,51
99	CHUMBO REFINADO,ELETROLITICO,EM	12.812.689	0,12	5.328.518	840.480	0,01	570.047	---
100	OUTS.PARTS.P/APARS.D/TELEFONIA/TELEGRAFIA	12.781.209	0,12	364.729	7.021.165	0,11	182.715	82,04
101	DEMAIS PRODUTOS	3.242.391.964	29,51	1.409.170.210	2.278.714.805	36,30	1.255.678.717	42,29

IMPORTACIONES SEGUN PRINCIPALES EMPRESAS IMPORTADORAS

IMPORTACION PARANA						
Principales Empresas Importadoras						
Ord	Descripción	2008 (Ene/Sep)		2007 (Ene/Sep)		Var%
		US\$ F.O.B	Part%	US\$ F.O.B.	Part%	
	TOTAL DA ÁREA	10.987.528.220	100,00	6.277.986.896	100,00	75,02
	TOTAL DAS PRINCIPAIS EMPRESAS	7.969.362.647	72,53	4.226.070.569	67,32	88,58
01	PETROLEO BRASILEIRO S A PETROBRAS	2.583.966.260	23,52	1.148.238.340	18,29	125,04
02	VOLKSWAGEN DO BRASIL LTDA	817.182.435	7,44	571.596.061	9,10	42,97
03	RENAULT DO BRASIL S.A	537.153.131	4,89	354.874.276	5,65	51,36
04	BUNGE FERTILIZANTES S/A	498.438.250	4,54	251.304.042	4,00	98,34
05	POSITIVO INFORMATICA S/A	309.893.352	2,82	249.250.222	3,97	24,33
06	VOLVO DO BRASIL VEICULOS LTDA	308.253.171	2,81	208.413.511	3,32	47,90
07	MOSAIC FERTILIZANTES DO BRASIL S/A	287.080.809	2,61	96.475.015	1,54	197,57
08	NISSAN DO BRASIL AUTOMOVEIS LTDA	252.182.369	2,30	148.847.925	2,37	69,42
09	FERTIPAR FERTILIZANTES DO PARANA LIMITADA	223.438.467	2,03	61.386.231	0,98	263,99
10	CNH LATIN AMERICA LTDA	204.576.540	1,86	131.791.331	2,10	55,23
11	SADIA S.A.	137.385.625	1,25	75.669.531	1,21	81,56
12	ROBERT BOSCH LIMITADA	134.678.013	1,23	115.395.001	1,84	16,71
13	FERTILIZANTES HERINGER S.A.	114.783.549	1,04	39.038.165	0,62	194,03
14	MILENIA AGROCIENCIAS S.A.	102.083.982	0,93	75.994.185	1,21	34,33
15	COOPERATIVA AGRICOLA CENTRO-OESTE LTDA	96.209.763	0,88	42.206.807	0,67	127,95
16	MACROFERTIL - INDUSTRIA E COMERCIO DE FERTILIZA	93.933.851	0,85	44.734.294	0,71	109,98
17	YARA BRASIL FERTILIZANTES S/A	93.349.825	0,85	33.865.413	0,54	175,65
18	ELECTROLUX DO BRASIL S/A	78.647.251	0,72	39.537.418	0,63	98,92
19	NORTOX SA	78.146.774	0,71	41.925.774	0,67	86,39
20	PLANT BEM FERTILIZANTES S.A.	75.751.092	0,69	24.845.200	0,40	204,89
21	DFV - TELECOMUNICACOES E INFORMATICA S.A.	75.105.807	0,68	54.228.722	0,86	38,50
22	ADM DO BRASIL LTDA	71.664.234	0,65	26.301.914	0,42	172,47
23	BUNGE ALIMENTOS S/A	67.316.447	0,61	19.299.573	0,31	248,80
24	NOKIA SIEMENS NETWORKS TELECOMUNICACOES DO BRAS	62.760.538	0,57	10.301.233	0,16	509,25
25	ALDO COMPONENTES ELETRONICOS LTDA.	57.795.353	0,53	32.526.751	0,52	77,69
26	PENINSULA INTERNATIONAL LTDA.	52.131.012	0,47	27.781.220	0,44	87,65
27	INTELBRAS SA IND DE TELECE ELETRONICA BRASILEIR	51.857.173	0,47	---	---	---
28	BASF SA	49.466.688	0,45	2.326.622	0,04	---
29	FAURECIA AUTOMOTIVE DO BRASIL LTDA	44.884.599	0,41	30.192.531	0,48	48,66
30	DENSO DO BRASIL LTDA	44.877.337	0,41	39.664.847	0,63	13,14
31	COOPERATIVA AGRARIA AGROINDUSTRIAL	44.833.204	0,41	36.563.254	0,58	22,62
32	BOUTIN FERTILIZANTES LTDA.	43.134.806	0,39	14.624.220	0,23	194,95
33	FURUKAWA INDUSTRIAL SA PRODUTOS ELETRICOS	42.610.399	0,39	36.505.985	0,58	16,72
34	CONDUSPAR CONDUTORES ELETRICOS LTDA	35.352.826	0,32	32.334.515	0,52	9,33
35	GPC QUIMICA S.A.	34.372.263	0,31	10.829.065	0,17	217,41
36	SIDERQUIMICA INDUSTRIA E COMERCIO DE PRODUTOS Q	34.370.492	0,31	20.711.335	0,33	65,95
37	SANDOZ DO BRASIL INDUSTRIA FARMACEUTICA LTDA.	34.073.130	0,31	22.099.186	0,35	54,18

38	COOPAVEL COOPERATIVA AGROINDUSTRIAL	33.548.080	0,31	17.755.404	0,28	88,95
39	BERNECK S.A. PAINES E SERRADOS	31.835.865	0,29	19.075.339	0,30	66,90
40	BORDEN QUIMICA INDUSTRIA E COMERCIO LTDA.....	30.237.885	0,28	17.560.111	0,28	72,20
41	DEMAIS EMPRESAS.....	3.018.165.573	27,47	2.051.916.327	32,68	47,09

PARANA - EXPORTACIONES SEGUN VALORES AGREGADOS

Año/Mes	Básicos	Industrializa dos (A+B)	Semimanu- facturados (A)	Manufatura dos (B)	T O T A L
1999.....	1.735.682	2.155.023	626.797	1.528.226	41.954
2000.....	1.661.374	2.657.254	498.631	2.158.622	75.534
2001.....	2.280.991	2.977.973	561.285	2.416.688	61.247
2002.....	2.384.075	3.245.638	668.797	2.576.841	73.368
2003.....	2.985.014	4.095.290	877.848	3.217.442	77.549
2004.....	3.908.974	5.406.189	969.099	4.437.090	89.862
2005.....	3.297.780	6.601.703	993.498	5.608.205	134.049
2006.....	2.931.247	6.902.913	1.146.938	5.755.975	182.177
2007.....	4.233.777	7.949.755	1.318.847	6.630.908	169.325
2008.....	4.823.687	7.109.905	1.290.271	5.819.634	250.563
Janeiro.....	257.432	747.230	121.447	625.783	18.106
Fevereiro.....	346.458	607.277	85.808	521.469	20.688
Março.....	417.813	669.730	96.665	573.064	14.355
Abril.....	537.568	642.653	104.914	537.739	8.095
Maió.....	912.919	914.142	141.739	772.403	44.003
Junho.....	594.635	859.584	182.391	677.193	33.018
Julho.....	832.311	939.549	194.045	745.504	34.141
Agosto.....	468.709	863.454	179.176	684.278	41.237
Setembro.....	455.844	866.286	184.086	682.200	36.921
Outubro.....	---	---	---	---	---
Novembro.....	---	---	---	---	---
Dezembro.....	---	---	---	---	---

PARANA EXPORTACIONES, SEGÚN CUENTAS NACIONALES

Sectores de Cuentas Nacionales (US\$ FOB)	2008 (Ene/Sep)		2007 (Ene/Set)	
	Valor	Part % (*)	Valor	Part % (*)
TOTAL DO PERÍODO	12.184.155.360	100,00	9.043.364.569	100,00
BENS DE CAPITAL	1.137.476.813	9,34	834.895.277	9,23
BENS DE CAPITAL (EXC.EQUIP.DE TRANSPORTE USO INDUSTR.).....	714.097.968	5,86	562.973.275	6,23

EQUIPAMENTOS DE TRANSPORTE DE USO INDUSTRIAL	423.378.845	3,47	271.922.002	3,01
BENS INTERMEDIARIOS	7.556.421.325	62,02	5.664.632.756	62,64
ALIMENTOS E BEBIDAS DESTINADOS A INDUSTRIA	3.285.001.760	26,96	1.750.119.342	19,35
INSUMOS INDUSTRIAIS	3.527.274.286	28,95	3.138.270.422	34,70
PECAS E ACESSORIOS DE EQUIPAMENTOS DE TRANSPORTE	738.782.094	6,06	774.676.849	8,57
BENS DIVERSOS	5.363.185	0,04	1.566.143	0,02
BENS DE CONSUMO	3.092.226.017	25,38	2.317.084.216	25,62
BENS DE CONSUMO DURAVEIS	915.098.526	7,51	876.499.391	9,69
BENS DE CONSUMO NAO DURAVEIS	2.177.127.491	17,87	1.440.584.825	15,93
COMBUSTIVEIS E LUBRIFICANTES	147.467.714	1,21	100.058.275	1,11
	147.467.714	1,21	100.058.275	1,11
DEMAIS OPERACOES	250.563.491	2,06	126.694.045	1,40
	250.563.491	2,06	126.694.045	1,40
NAO DECLARADA	---	---	---	---

EXPORTACIONES SEGUN PRINCIPALES PAISES Y BLOQUES ECONOMICOS DE DESTINO

EXPORTACION PARANA						
Principales paises y blocos económicos de destino						
	Descripción	2008 (Ene/Sep)		2007 (Ene/Sep)		Var% 08/07
		US\$ F.O.B	Part%		Part%	
	TOTAL DA ÁREA	12.184.155.360	100,00	9.043.364.569	100,00	34,73
	TOTAL DOS PRINCIPAIS PAÍSES DE DESTINO	10.491.124.382	86,10	7.841.141.731	86,71	33,80
01	CHINA	1.473.869.167	12,10	518.263.014	5,73	184,39
02	ARGENTINA	1.258.271.683	10,33	853.024.796	9,43	47,51
03	ALEMANHA	1.018.679.365	8,36	790.383.967	8,74	28,88
04	PAISES BAIXOS (HOLANDA)	923.507.480	7,58	558.966.955	6,18	65,22
05	ESTADOS UNIDOS	540.275.881	4,43	697.525.326	7,71	-22,54
06	FRANCA	465.610.529	3,82	329.928.990	3,65	41,12
07	PARAGUAI	424.593.022	3,48	208.048.260	2,30	104,08
08	ITALIA	342.274.369	2,81	247.504.874	2,74	38,29
09	RUSSIA, FEDERACAO DA	335.388.468	2,75	183.584.746	2,03	82,69
10	JAPAO	312.655.699	2,57	183.717.213	2,03	70,18
11	VENEZUELA	287.717.174	2,36	273.587.729	3,03	5,16
12	ESPANHA	254.864.735	2,09	325.726.006	3,60	-21,75
13	PROVISAO DE NAVIOS E AERONAVES	250.391.783	2,06	126.553.701	1,40	97,85

14	ARABIA SAUDITA	236.540.884	1,94	152.903.709	1,69	54,70
15	HONG KONG	205.386.626	1,69	164.095.057	1,81	25,16
16	AFRICA DO SUL	205.035.403	1,68	118.690.505	1,31	72,75
17	COREIA, REPUBLICA DA (SUL)	192.127.727	1,58	173.265.513	1,92	10,89
18	MEXICO	185.163.072	1,52	301.403.143	3,33	-38,57
19	URUGUAI	176.815.258	1,45	111.738.312	1,24	58,24
20	BELGICA	170.448.105	1,40	142.502.866	1,58	19,61
21	CHILE	170.046.737	1,40	120.330.924	1,33	41,32
22	REINO UNIDO	152.708.725	1,25	192.528.498	2,13	-20,68
23	ANGOLA	143.628.417	1,18	101.273.628	1,12	41,82
24	IRA, REPUBLICA ISLAMICA DO	135.427.124	1,11	377.814.328	4,18	-64,16
25	EMIRADOS ARABES UNIDOS	124.373.614	1,02	71.807.249	0,79	73,20
26	CANADA	123.966.294	1,02	119.615.037	1,32	3,64
27	PERU	122.133.870	1,00	80.240.617	0,89	52,21
28	COLOMBIA	91.749.691	0,75	111.243.686	1,23	-17,52
29	INDIA	88.026.421	0,72	128.628.485	1,42	-31,57
30	PORTUGAL	79.447.059	0,65	76.244.597	0,84	4,20
31	DEMAIS PAÍSES	1.693.030.978	13,90	1.202.222.838	13,29	40,83
	PRINCIPAIS BLOCOS ECONÔMICOS					
01	UNIAO EUROPEIA - UE	3.667.309.968	30,10	2.841.936.687	31,43	29,04
02	ASIA (EXCLUSIVE ORIENTE MEDIO)	2.576.734.354	21,15	1.366.201.938	15,11	88,61
03	MERCADO COMUM DO SUL - MERCOSUL	1.859.679.963	15,26	1.172.811.368	12,97	58,57
04	ALADI (EXCLUSIVE MERCOSUL)	950.931.443	7,80	964.060.387	10,66	-1,36
05	ORIENTE MEDIO.....	728.968.869	5,98	783.763.099	8,67	-6,99
06	DEMAIS BLOCOS	2.400.530.763	19,70	1.914.591.090	21,17	25,38

EXPORTACIONES SEGUN PRINCIPALES PRODUCTOS

EXPORTACION PARANA								
Principales Productos Exportados								
Ord	Descripción	2008 (Ene/Sep)			2007 (Ene/Sep)			Var %
		US\$ F.O.B.	Part %	Kg Líquido	US\$ F.O.B.	Part %	Kg Líquido	
	TOTAL DA ÁREA	12.184.155.360	100,00	15.367.136.675	9.043.364.569	100,00	16006105035	34,73
	TOTAL DOS PRINCIPAIS PRODUTOS EXPORTADOS	10.947.756.498	89,85	14.579.429.398	7.756.895.070	85,77	14.947.489.779	34,73
1	OUTROS GRAOS DE SOJA,MESMO TRITURADOS	1.847.403.190	15,16	4.159.578.683	846.723.665	9,36	3.122.895.115	118,18
2	BAGACOS E OUTS.RESIDUOS SOLIDOS,DA EXTR.DO OL	1.029.678.359	8,45	2.785.573.854	683.699.510	7,56	3.029.130.437	50,60

3	PEDACOS E MIUZZAS, COMEST. DE GALOS/GALINHAS, C	668.217.497	5,48	366.069.693	434.261.255	4,80	290.422.483	53,87
4	OLEO DE SOJA, EM BRUTO, MESMO DEGOMADO	611.283.827	5,02	509.828.400	364.773.974	4,03	539.144.609	67,58
5	CARNES DE GALOS/GALINHAS, N/CORTADAS EM	518.626.452	4,26	316.854.495	361.022.279	3,99	314.081.144	43,65
6	AUTOMOVEIS C/MOTOR EXPLOSAO, 1500<CM3<=3000, AT	467.695.437	3,84	50.635.919	486.503.831	5,38	58.720.633	-3,87
7	OLEO DE SOJA, REFINADO, EM RECIPIENTES COM CAPA	362.855.270	2,98	275.766.982	165.470.836	1,83	229.544.524	119,29
8	ACUCAR DE CANA, EM BRUTO	354.505.889	2,91	1.333.080.491	287.657.291	3,18	1.089.600.378	23,24
9	MILHO EM GRAO, EXCETO PARA SEMEADURA	309.928.849	2,54	1.367.009.998	481.816.309	5,33	3.025.039.373	-35,67
10	OUTS. MAD. COMP. FOLHEADA, ESPESS. N SUP. A 6MM	282.277.304	2,32	430.695.221	199.248.152	2,20	357.574.179	41,67
11	CONSUMO DE BORDO - COMBUSTIVEIS E LUBRIF. P/EM	237.846.885	1,95	387.343.661	119.613.942	1,32	345.455.805	98,85
12	AUTOMOVEIS C/MOTOR EXPLOSAO, 1000<CM3<=1500, AT	230.420.677	1,89	24.125.797	202.976.954	2,24	25.157.693	13,52
13	ALCOOL ETILICO N/DESATURADO C/VOL. TEOR ALCOO	208.717.187	1,71	397.702.411	143.334.828	1,58	283.629.927	45,62
14	CAFE SOLUVEL, MESMO DESCAFEINADO	174.874.405	1,44	22.760.750	139.115.248	1,54	20.707.006	25,70
15	TRATORES RODOVIARIOS P/SEMI-REBOQUES	164.181.994	1,35	14.491.640	83.000.372	0,92	8.543.325	97,81
16	INJETORES PARA MOTORES DIESEL OU SEMIDIESEL	155.772.591	1,28	1.306.669	161.425.138	1,79	1.550.990	-3,50
17	CARNES DE OUTS. ANIMAIS, SALGADAS, SECAS, ETC.	148.901.392	1,22	51.089.388	53.312.980	0,59	17.137.890	179,30
18	OUTROS TRATORES	145.413.174	1,19	22.177.779	94.325.915	1,04	15.857.794	54,16
19	PREPARACOES ALIMENTICIAS E CONSERVAS, DE PERU	127.408.418	1,05	38.024.761	102.555.573	1,13	36.321.683	24,23
20	BOMBAS INJETORAS DE COMBUSTIVEL P/MOTOR DIESEL	122.679.568	1,01	2.845.289	97.039.113	1,07	2.642.804	26,42
21	OUTRAS MAQUINAS E APARELHOS P/COLHEITA	118.194.509	0,97	14.339.266	51.575.178	0,57	6.628.492	129,17
22	"FUEL-OIL"	104.349.753	0,86	197.733.591	56.622.331	0,63	212.122.070	84,29
23	ADUBOS OU FERTILIZANTES C/NITROGENIO, FOSFORO	86.731.059	0,71	159.680.558	39.743.941	0,44	131.178.445	118,22
24	OUTROS MOTORES DE EXPLOSAO, P/VEIC. CAP. 87, SUP.	84.819.305	0,70	7.277.938	193.137.664	2,14	15.263.888	-56,08
25	MADEIRA DE CONIFERAS, PERFILADA	80.041.080	0,66	63.580.525	100.227.427	1,11	86.932.527	-20,14
26	CHASSIS C/MOTOR DIESEL E CABINA, CARGA >20T	78.424.722	0,64	6.899.740	44.038.303	0,49	4.562.740	78,08
27	CONCENTRADOS DE PROTEINAS, SUBSTS. PROTEICAS TE	77.933.560	0,64	132.726.246	35.670.949	0,39	134.952.215	118,48
28	OUTROS VEICULOS AUTOMOVEIS C/MOTOR DIESEL, P/C	76.235.740	0,63	7.144.976	51.924.658	0,57	5.359.818	46,82
29	PRODS. SEMIMANUFAT. DE FERRO/ACO, N/LIGADOS, CARB	75.798.232	0,62	98.724.141	64.215.307	0,71	140.150.635	18,04
30	ADUBOS OU FERTILIZANTES C/FOSFORO E POTASSIO	74.172.637	0,61	120.343.000	39.395.013	0,44	118.800.912	88,28
31	OUTS. PAPEIS/CARTOES P/ESCRITA, ETC. FIBRA MECAN	72.125.489	0,59	76.852.972	14.784.870	0,16	21.595.243	387,83
32	MADEIRA DE CONIFERAS, SERRADA/CORTADA EM	71.113.099	0,58	166.685.296	84.209.867	0,93	224.079.178	-15,55
33	OUTRAS PARTES E ACESS. P/TRATORES E VEICULOS A	63.400.184	0,52	6.977.878	61.726.116	0,68	7.686.278	2,71
34	AUTOMOVEIS C/MOTOR DIESEL, CM3<=1500, ATE 6 PAS	62.671.846	0,51	6.030.406	59.456.322	0,66	6.300.470	5,41
35	OUTS. PAPEIS DE CAMADA MULTIPLA, REVEST. CAULIM,	60.910.545	0,50	78.139.777	27.549.153	0,30	40.310.553	121,10
36	OUTRAS PARTES E ACESS. DE CARROCARIAS P/VEIC. A	56.506.210	0,46	9.662.176	50.636.650	0,56	9.207.416	11,59
37	FALSOS TECIDOS DE OUTS. FILAMENTOS SINT/ARTIF.	56.347.214	0,46	21.663.220	41.017.746	0,45	16.949.116	37,37

38	PAPEL/CARTAO "KRAFTLINER",P/COBERTURA,CRUS,EM	55.920.025	0,46	111.397.763	50.590.615	0,56	131.177.459	10,53
39	CAFE NAO TORRADO,NAO DESCAFEINADO,EM GRAO	55.817.970	0,46	20.423.300	55.744.564	0,62	26.131.620	0,13
40	PREPARACOES ALIMENTICIAS E CONSERVAS,DE GALOS	54.278.983	0,45	18.275.941	30.260.776	0,33	12.091.989	79,37
41	CARNES DESOSSADAS DE BOVINO,CONGELADAS	50.964.421	0,42	13.408.854	5.145.163	0,06	2.390.243	890,53
42	VEICULOS AUTOMOVEIS P/TRANSP>=10 PESSOAS,C/MO	49.969.551	0,41	3.875.286	48.654.384	0,54	5.315.840	2,70
43	OUTRAS CARNES DE SUINO,CONGELADAS	46.353.896	0,38	16.763.638	41.057.226	0,45	22.809.378	12,90
44	CARROCARIAS P/VEIC.AUTOMOV.TRANSP>=10PESSOAS	40.508.332	0,33	3.218.505	21.566.448	0,24	1.668.224	87,83
45	TORNEIRAS E OUTROS DISPOSITIVOS P/CANALIZAOE	37.381.492	0,31	876.078	703.591	0,01	60.856	---
46	OUTS.PAPEIS REVEST.ETC.POLIETILENO,ESTRAT.ALU	37.032.756	0,30	14.328.697	37.101.986	0,41	15.054.500	-0,19
47	OUTS.PAINÉIS P/SOALHOS D/CAMADAS MÚLTIPLAS	34.348.695	0,28	20.671.578	33.422.711	0,37	30.913.204	2,77
48	CHASSIS C/MOTOR P/VEICS.AUTOMOVEIS TRANSP.PES	34.008.548	0,28	2.105.269	31.088.137	0,34	1.914.550	9,39
49	OUTRAS OBRAS DE MARCENARIA OU CARPINTARIA,P/C	32.313.855	0,27	26.458.420	36.667.465	0,41	32.831.658	-11,87
50	CARNES DE PERUAS/PERUS,EM PEDACOS E MIUDEZAS,	32.206.542	0,26	18.818.748	25.285.977	0,28	17.251.387	27,37
51	MOVEIS DE MADEIRA P/QUARTOS DE DORMIR	30.463.421	0,25	24.525.422	21.485.565	0,24	19.677.403	41,79
52	OUTRAS PREPARACOES PARA ALIMENTACAO DE ANIMAI	29.356.510	0,24	22.981.687	12.589.336	0,14	11.314.167	133,19
53	PORTAS,RESPECT.CAIXILHOS,ALIZARES E SOLEIRAS,	28.970.458	0,24	21.745.791	35.585.312	0,39	29.116.047	-18,59
54	OUTS.COUIROS/PELES BOVINOS,SECOS,PENA FLOR	28.579.648	0,23	2.160.994	34.844.467	0,39	2.718.700	-17,98
55	CIRCUITOS IMPR.C/COMP.ELÉTR./ELETR.MONTADOS	28.524.846	0,23	98.207	22.953.886	0,25	74.231	24,27
56	OUTROS MOVEIS DE MADEIRA	26.964.813	0,22	13.392.593	29.577.113	0,33	16.884.480	-8,83
57	ELEVADORES E MONTA-CARGAS	26.510.115	0,22	4.957.395	28.035.289	0,31	5.695.390	-5,44
58	REFRIGERADORES COMBIN.C/CONGELADORES,PORTA EX	26.004.271	0,21	5.303.471	23.859.447	0,26	5.854.971	8,99
59	OUTS.PAPEIS CUCHE LEVE,FIBRA MECAN>10%	25.158.268	0,21	24.837.928	28.024.796	0,31	38.987.309	-10,23
60	ETER METIL-TER-BUTILICO (MTBE)	24.183.523	0,20	21.102.819	26.057.765	0,29	38.176.625	-7,19
61	OUTRAS MADEIRAS SERRADAS/CORTADAS EM FOLHAS,E	22.745.753	0,19	58.509.979	34.760.304	0,38	91.243.176	-34,56
62	OUTROS MOTORES DIESEL/SEMIDIESEL	22.642.656	0,19	2.293.370	18.416.497	0,20	1.897.450	22,95
63	OUTS.FREIOS E PARTES,P/TRATORES/VEÍCS.AUTS.	21.700.346	0,18	5.420.174	10.677.366	0,12	3.813.897	103,24
64	MARGARINA,EXCETO A MARGARINA LIQUIDA	20.894.908	0,17	13.357.970	8.715.002	0,10	9.006.804	139,76
65	OUTROS LADRILHOS,ETC.DE CERAMICA,VIDRADOS,ESM	20.558.488	0,17	47.590.271	24.632.163	0,27	70.845.510	-16,54
66	PEROXIDO DE HIDROGENIO (AGUA OXIGENADA)	20.290.531	0,17	40.469.224	15.388.863	0,17	43.970.197	31,85
67	MAD.COMP.FACE D/MAD.Ñ CONIF.ESPESURA<6MM	18.853.546	0,15	16.649.711	17.643.361	0,20	20.087.052	6,86
68	OUTRAS GASOLINAS	18.836.652	0,15	21.799.737	36.400.400	0,40	55.384.485	-48,25
69	BLOCOS DE CILINDROS,CABECOTES,ETC.P/MOTORES	18.745.549	0,15	3.726.768	8.821.112	0,10	2.328.723	112,51
70	OUTRAS MADEIRAS PERF. ETC., NÃO CONIFERAS	18.727.330	0,15	11.041.055	16.337.184	0,18	10.678.659	14,63
71	CORRENTES CORTANTES DE SERRAS,DE METAIS COMUN	18.704.689	0,15	1.511.020	15.257.902	0,17	1.417.695	22,59
72	OUTS.PARTES DE BOMBAS P/LIQUIDOS	18.635.492	0,15	536.720	17.246.466	0,19	558.988	8,05

73	OUTS.PAPEIS/CARTOES KRAFT_EXC.PARA ESCRITA,ET	18.599.749	0,15	19.729.681	20.714.394	0,23	28.982.007	-10,21
74	CAIXOTES,CAIXAS,ENGRADADOS,BARRICAS,ETC.DE MA	18.008.757	0,15	23.312.765	17.797.754	0,20	28.105.499	1,19
75	OUTROS CONDUTORES ELETR.P/TENSAO<=80V	17.844.709	0,15	2.480.537	17.010.393	0,19	3.046.222	4,90
76	FIOS DE SEDA	17.696.050	0,15	532.418	18.214.183	0,20	624.495	-2,84
77	OVOS DE GALINHA,PARA INCUBACAO	16.847.860	0,14	3.719.944	8.653.889	0,10	2.643.729	94,69
78	JOGOS DE FIOS P/VELAS DE IGNICAO E OUTS.FIOS	16.758.301	0,14	585.304	25.620.886	0,28	1.189.366	-34,59
79	OUTROS VEICULOS AUTOMOVEIS C/MOTOR EXPLOSAO,C	16.613.172	0,14	2.220.338	23.037.696	0,25	2.966.976	-27,89
80	PAPEL KRAFT P/SACOS DE GDE.CAPACIDADE,CRU,EM	15.409.876	0,13	19.010.611	13.696.921	0,15	22.816.333	12,51
81	FALSOS TECIDOS DE OUTROS FILAM.SINT/ARTIF.25<	15.169.568	0,12	5.392.585	11.712.196	0,13	4.450.106	29,52
82	BILLETS DE FERRO/ACO,C<0.25%,SEC.TRANSV.QUAD	15.124.400	0,12	18.184.770	2.763.801	0,03	5.848.595	447,23
83	OUTROS ACIDOS CARBOXILICOS FUNCAO ALCOOL,ANID	14.933.752	0,12	461.703	11.390.370	0,13	350.631	31,11
84	AUTOMOVEIS C/MOTOR DIESEL,1500<CM3<=2500,ATE	14.689.138	0,12	1.395.480	4.617.400	0,05	528.036	218,13
85	OLEO DE MILHO,EM BRUTO	14.636.604	0,12	9.137.160	6.241.197	0,07	9.066.140	134,52
86	PARTES P/ASSENTOS,DE OUTRAS MATERIAS	14.588.089	0,12	1.488.597	9.928.422	0,11	1.276.479	46,93
87	LECITINAS E OUTROS FOSFOAMINOLIPIDIOS	14.480.725	0,12	21.989.522	9.842.668	0,11	16.975.998	47,12
88	OUTS.COUREOS BOVINOS,INCL.BUFALOS,DIVID.UMID.P	14.038.706	0,12	4.810.578	13.791.690	0,15	5.059.433	1,79
89	CHASSIS C/MOTOR DIESEL E CABINA,5T<CARGA<=20T	13.495.143	0,11	1.528.480	4.749.642	0,05	567.520	184,13
90	FOLHAS/TIRAS,DE ALUMINIO,C/SUPORTE,ESP<=0.2MM	13.447.273	0,11	2.865.581	12.638.771	0,14	3.017.775	6,40
91	SUCOS DE LARANJAS,CONGELADOS,NAO FERMENTADOS	13.196.377	0,11	9.211.180	18.774.045	0,21	10.961.910	-29,71
92	OUTROS MOTORES DE EXPLOSAO,P/VEIC.CAP.87, 250	13.147.977	0,11	1.130.056	13.966.219	0,15	1.432.554	-5,86
93	OUTROS EXTRATOS,ESSENCIAS E CONCENTRADOS,DE C	12.448.927	0,10	2.699.829	12.967.175	0,14	3.819.105	-4,00
94	OUTS.ACUCARES DE CANA,BETERRABA,SACAROSE QUIM	12.349.119	0,10	38.505.000	852.266	0,01	3.150.274	---
95	AUTOMOVEIS C/MOTOR DIESEL,CM3>2500,ATE 6 PASS	11.830.047	0,10	975.315	10.985.596	0,12	990.720	7,69
96	OUTRAS PARTES DE REFRIGERADORES,CONGELADORES,	11.607.617	0,10	586.532	11.018.026	0,12	863.584	5,35
97	"GASOLEO" (OLEO DIESEL)	11.596.239	0,10	9.799.868	2.758.678	0,03	4.219.581	320,35
98	OUTS.APARELHOS P/PULVERIZAR FUNGICIDAS/INSETI	11.395.711	0,09	1.016.829	7.061.589	0,08	756.396	61,38
99	LEVEDURAS MORTAS,OUTROS MICROORGAN.MONOCELULA	11.188.047	0,09	8.310.425	8.278.208	0,09	6.057.700	35,15
100	FUMO N/MANUF.TOTAL/PARC.DESTAL.FLS.SECA	10.994.137	0,09	2.290.340	9.403.696	0,10	3.141.960	16,91
101	DEMAIS PRODUTOS	1.236.398.862	10,15	787.707.277	1.286.469.499	14,23	1.058.615.256	-3,89

EXPORTACIONES SEGUN PRINCIPALES EMPRESAS EXPORTADORAS

EXPORTACIONES PARANA						
Principales Empresas Exportadoras						
Ord	Descripción	2008 (Ene/Sep)		2008 (Ene/Sep)		Var 08/07
		US\$ F.O.B	Part%	US\$ F.O.B	Part%	
	TOTAL DA ÁREA	12.184.155.360	100,00	9.043.364.569	100,00	34,73
	TOTAL DAS PRINCIPAIS EMPRESAS	8.565.280.480	70,30	5.842.704.756	64,61	46,60
01	BUNGE ALIMENTOS S/A	920.147.506	7,55	445.678.245	4,93	106,46
02	SADIA S.A.	662.063.552	5,43	485.555.392	5,37	36,35
03	VOLKSWAGEN DO BRASIL LTDA	608.584.457	4,99	581.434.474	6,43	4,67
04	RENAULT DO BRASIL S.A	510.102.325	4,19	476.039.478	5,26	7,16
05	COOPERATIVA AGROPECUARIA MOURAOENSE LTDA	412.032.659	3,38	294.575.182	3,26	39,87
06	PETROLEO BRASILEIRO S A PETROBRAS	409.771.284	3,36	244.541.009	2,70	67,57
07	VOLVO DO BRASIL VEICULOS LTDA	400.731.698	3,29	246.279.346	2,72	62,71
08	LOUIS DREYFUS COMMODITIES BRASIL S.A.	393.516.988	3,23	331.086.967	3,66	18,86
09	IMCOPA - IMPORTACAO, EXPORTACAO E INDUSTRIA DE	373.999.445	3,07	270.178.951	2,99	38,43
10	CARGILL AGRICOLA S A	326.460.191	2,68	261.505.506	2,89	24,84
11	ROBERT BOSCH LIMITADA	304.606.267	2,50	278.987.489	3,08	9,18
12	ADM DO BRASIL LTDA	299.446.142	2,46	85.699.064	0,95	249,42
13	USINA DE ACUCAR SANTA TEREZINHA LTDA	292.029.999	2,40	231.593.371	2,56	26,10
14	CNH LATIN AMERICA LTDA	270.445.549	2,22	140.624.650	1,56	92,32
15	PERDIGAO AGROINDUSTRIAL S/A	210.844.431	1,73	144.204.389	1,59	46,21
16	KLABIN S.A.	193.932.372	1,59	103.856.696	1,15	86,73
17	CHS DO BRASIL - COMERCIO E EXPORTACAO DE GRAOS	171.828.712	1,41	54.968.684	0,61	212,59
18	C.VALE - COOPERATIVA AGROINDUSTRIAL	127.420.120	1,05	78.130.503	0,86	63,09
19	COOPERATIVA AGROINDUSTRIAL LAR	123.045.071	1,01	85.030.434	0,94	44,71
20	RUBI S.A COMERCIO INDUSTRIA E AGRICULTURA	119.194.594	0,98	59.684.660	0,66	99,71
21	COMPANHIA CACIQUE DE CAFE SOLUVEL	111.499.927	0,92	91.185.373	1,01	22,28
22	GERDAU ACOS LONGOS S.A.	102.008.076	0,84	78.589.470	0,87	29,80
23	AGRICOLA JANDELLE LTDA	90.826.635	0,75	49.975.102	0,55	81,74
24	COPACOL-COOPERATIVA AGROINDUSTRIAL CONSOLATA	90.149.470	0,74	44.466.894	0,49	102,73
25	DIPLOMATA INDUSTRIAL E COMERCIAL LTDA	81.050.928	0,67	40.462.414	0,45	100,31
26	CIA. IGUACU DE CAFE SOLUVEL	77.571.351	0,64	59.861.209	0,66	29,59
27	SEARA-IND. E COMERCIO DE PRODUTOS AGRO-PECUARIO	73.475.425	0,60	17.167.689	0,19	327,99
28	NOBLE BRASIL LTDA.	72.401.322	0,59	35.144.249	0,39	106,01
29	GLENCORE IMPORTADORA E EXPORTADORA S/A	72.119.114	0,59	73.351.420	0,81	-1,68
30	COMPANHIA PROVIDENCIA INDUSTRIA E COMERCIO	71.669.514	0,59	52.985.946	0,59	35,26
31	NISSAN DO BRASIL AUTOMOVEIS LTDA	69.935.946	0,57	59.070.944	0,65	18,39
32	SEARA ALIMENTOS S/A	69.693.118	0,57	33.832.884	0,37	105,99
33	AWB BRASIL TRADING S.A.	68.962.372	0,57	42.371.434	0,47	62,76
34	FERTIPAR FERTILIZANTES DO PARANA LIMITADA	66.409.970	0,55	10.569.343	0,12	528,33
35	BUNGE FERTILIZANTES S/A	60.805.642	0,50	57.437.604	0,64	5,86
36	INDUSTRIA DE COMPENSADOS SUDATI LTDA	60.734.040	0,50	61.382.668	0,68	-1,06
37	COCAMAR COOPERATIVA AGROINDUSTRIAL	53.375.686	0,44	28.930.012	0,32	84,50
38	DFV - TELECOMUNICACOES E INFORMATICA S.A.	51.884.066	0,43	50.500.001	0,56	2,74
39	DAGRANJA AGROINDUSTRIAL LTDA	46.229.842	0,38	27.135.016	0,30	70,37
40	COOPERATIVA AGROINDUSTRIAL COPAGRIL.....	44.274.674	0,36	28.630.594	0,32	54,64

41	DEMAIS EMPRESAS.....	3.618.874.880	29,70	3.200.659.813	35,39	13,07

III. GUIA DE INFORMACIÓN WEB DE PARANÁ.

1. Gobierno

Gobierno del Estado de Paraná

www.pr.gov.br

Municipalidad de Curitiba

www.curitiba.pr.gov.br

Puertos de Paraná

www.portosdoparana.com.br

2. Indústria – Entidades Patronales

Federación de la Industrias de Paraná – FIEP

www.fiepr.com.br

Sindicato da Indústria do Açúcar no Estado do Paraná

www.alcopar.org.br

Sindicato das Indústrias de Aparelhos Elétricos, Eletrônicos e Similares, Aparelhos de Radio Transmissão, Refrigeração, Aquecimento e Tratamento de Ar, Lâmpadas e Aparelhos Elétricos de Iluminação do Estado do Paraná - Sinaees

www.sinaees-pr.org.br

Sindicato das Indústrias de Artefatos de Borracha do Estado do Paraná

www.sindborpr.com.br

Sindicato da Indústria Audiovisual do Paraná - Siapar

www.siapar.org

Sindicato das Indústrias de Bebidas em Geral, do Vinho e Águas Minerais do Estado do Paraná

www.sindibebidaspr.com.br

Sindicato da Indústria de Carnes e Derivados no Estado do Paraná

www.sindicarne.com.br

Sindicato da Indústria da Construção Civil no Estado do Paraná

www.sinduscon-pr.com.br

Sindicato da Indústria da Construção de Estrada, Pavimentação, Obras de Terraplenagem em Geral no Estado do Paraná - Sicepot

www.sicepot-pr.com.br

Sindicato da Indústria de Fabricação de Alcool do Estado do Paraná

www.alcopar.org.br

Sindicato das Indústrias de Fiação e Tecelagem no Estado do Paraná - Sinditêxtil

www.sinditextilpr.org.br

Sindicato das Indústrias Gráficas do Estado do Paraná

www.sigep.org.br

Sindicato das Indústrias Gráficas de Maringá e Região

www.singramar.com.br

Sindicato das Indústrias Gráficas do Oeste do Estado do Paraná

www.sindgraf.org.br

Sindicato das Indústrias de Madeiras, Serrarias, Beneficiamentos, Carpintaria e Marcenaria, Tanoaria, Compensados e Laminados, Aglomerados e Embalagens de Guarapuava

www.sindusmadeira.com.br

Sindicato das Indústrias da Mandioca do Estado do Paraná - Simp

www.simp.org.br

Sindicato da Indústria de Mármore e Granitos no Estado do Paraná

www.simagran-pr.com.br

Sindicato da Indústria de Material Plástico no Estado do Paraná

www.simpep.com.br

Sindicato da Indústria de Material Plástico do Norte do Paraná

www.sercomtel.com.br/simplas

Sindicato das Indústrias Metalúrgicas, Mecânicas e de Material Elétrico de Campo Mourão

www.sindimetalcm.com.br

Sindicato das Indústrias Metalúrgicas, Mecânicas e de Material Elétrico do Estado do Paraná

www.sindimetal.com.br

Sindicato das Indústrias Metalúrgicas, Mecânicas e de Material Elétrico de Maringá

www.sindimetalmaringa.com.br

Sindicato das Indústrias de Móveis, Marcenarias, Carpintarias, Artefatos de Madeira, Serrarias, Madeiras Laminadas e Painéis de Madeira Reconstituída de Rio Negro

www.simovem.ind.br

Sindicato da Indústria do Mobiliário e Marcenaria do Estado do Pr

www.simov.com.br

Sindicato da Indústria de Panificação e Confeitaria no Estado do Paraná

www.sipcep.org.br

Sindicato das Indústrias de Papel, Celulose e Pasta de Madeira Para Papel Papelão e de Artefatos de Papel e Papelão no Estado do Paraná

www.sinpacel.mvp.com.br

Sindicato das Indústrias de Produtos Avícolas do Estado do Paraná

www.sindiavipar.com.br

Sindicato da Indústria de Reparação de Veículos e Acessórios do Estado do Paraná

www.sindirepapr.com.br

Sindicato das Indústrias de Serrarias, Carpintarias, Tanoarias, Madeiras Compensadas e Laminadas, Aglomerados e Chapas de Fibras de Madeira e da Marcenaria (Móveis de Madeira) de Arapongas

www.sima.org.br

Sindicato das Indústrias do Vestuário de Cianorte

www.sinveste.com.br

Sindicato das Indústrias do Vestuário no Estado do Paraná

www.sivepar.com.br

Sindicato das Indústrias do Vestuário do Sudoeste do Paraná

www.sinvespar.com.br

Sindicato das Empresas de Eletricidade, Gás, Água, Obras e Serviços do Estado do Paraná

www.sineltepar.org.br

Sindicato Nacional da Indústria de Máquinas

www.abimaq.org.br

Sindicato Nacional da Indústria de Componentes para Veículos Automotores - Sindipeças

www.sindipecas.org.br

3. Comércio

Federação do Comércio do Paraná - Fecomércio

www.fecomercio.org.br

Associação Comercial do Estado do Paraná- ACP

www.acp.org.br

Conselho de Comércio Exterior de la ACP - CONCEX/ACP -

www.acp.org.br

Conselho de Representantes Comerciais do Paraná – CORE/SIN

www.corepr.org.br

4. Entidades

Federación de las Asociaciones Comerciales y Empresariales de Paraná - Faciap

www.faciap.org.br

Servicio de apoyo a Pymes – SEBRAE

<http://www.sebraepr.com.br>

Instituto de Comércio Exterior do Paraná - CEXPAR

www.cexpar.com.br

Organización de las Cooperativas de Paraná - Ocepar

www.ocepar.org.br

Instituto de Asistencia Técnica Rural - Emater

www.emater.pr.gov.br

5. Institutos de Investigación

Fundação Araucária de Apoio ao desenvolvimento Científico e Tecnológico do Paraná.

www.seti.gov.br

Fundação para o Desenvolvimento Científico Tecnológico de Marechal Cândido Rondon.

www.rondonet.com.br

Instituto Agrônômico do Paraná - IAPAR

www.pr.gov.br/iapar

Instituto Euvaldo Lodi do Paraná - Iel/PR

www.fiepr.com.br

Instituto de Pesos e Medidas do Paraná - Ipem

www.pr.gov.br/ipem

Instituto de Tecnologia para o Desenvolvimento - Lactec

www.lactec.org.br

Instituto Prointer.

www.prointer.com.br

Secretaria de Estado de Ciência, Tecnologia e Ensino Superior - Sectecs/PR

www.seti.gov.br

Instituto de Tecnologia do Paraná - Tecpar

www.tecpar.br

Empresa Brasileira de Investigação Agropecuária – SOJA

<http://www.cnpsa.embrapa.br>

6. Outros

Guia telefones on-line

www.telelistas.net

Informe elaborado por la Embajada Argentina en Brasilia respecto a su circunscripción consular.

DISTRITO FEDERAL

Capital	Brasília
Área (km²)	5.801,937
Número de Municipios	1
Población Estimada 2007	2.455.903

Producto Interno Bruto 2005

Valor agregado en la agropecuaria gráfico	174.910	mil reales
Valor agregado en la industria gráfico	5.322.533	mil reales
Valor agregado en el servicio gráfico	65.732.732	mil reales
Impuestos gráfico	9.286.506	mil reales
PIB a precio de mercado corriente gráfico	80.516.682	mil reales

Fuente: IBGE, Diretoria de Pesquisas, Coordenação de Contas Nacionais

Encuesta Anual de Comercio - PAC 2006

Número de establecimientos comerciales con ingresos por reventa gráfico	24.628	Unidad
Personal ocupado el 31/12 en empresas comerciales gráfico	149.016	Personas
Gastos con salarios, retiradas y otras remuneraciones en empresas comerciales gráfico	1.195.564	Mil Reales
Margen de comercialización en empresas comerciales gráfico	4.416.067	Mil Reales
Ingresos brutos de reventa de mercancías gráfico	24.535.959	Mil Reales

Fuente: IBGE, Diretoria de Pesquisas, Coordenação de Serviços e Comércio, Pesquisa Anual de Comércio 2006

Encuesta Industrial Anual - Empresa 2006

Número de unidades locales gráfico	995	Unidades Locales
Personal ocupado el 31.12 gráfico	22.699	Personas
Sueldos, retiradas y otras remuneraciones (1 000 R\$) gráfico	380.833	Reales
Total de costos y gastos (1000 R\$) gráfico	2.278.088	Reales
Valor bruto de la producción industrial (1000 R\$) gráfico	2.640.638	Reales
Total de costos de las operaciones industriales (1000 R\$) gráfico	1.235.427	Reales

Valor de la transformación industrial (1000 R\$) gráfico	1.405.212	Reales
---	-----------	--------

Fuente: IBGE, Diretoria de Pesquisas, Coordenação de Indústria, Pesquisa Industrial Anual - Empresa 2006

FUENTE: <http://www.ibge.gov.br/estadosat/perfil.php?sigla=df>

Estructura Empresarial 2006

Agricultura, pecuaria, silvicultura y explotación forestal - número de unidades locales gráfico	339	unidad
Agricultura, pecuaria, silvicultura y explotación forestal - personal ocupado total gráfico	2.829	persona
Agricultura, pecuaria, silvicultura y explotación forestal - personal ocupado asalariado gráfico	2.421	persona
Agricultura, pecuaria, silvicultura y explotación forestal - sueldos gráfico	50.577	mil reales
Pesca - número de unidades locales gráfico	21	unidad
Pesca - personal ocupado total gráfico	36	persona
Pesca - personal ocupado asalariado gráfico	15	persona
Pesca - sueldos gráfico	113	mil reales
Industrias extractivas - número de unidades locales gráfico	87	unidad
Industrias extractivas - personal ocupado total gráfico	378	persona
Industrias extractivas - personal ocupado asalariado gráfico	301	persona
Industrias extractivas - sueldos gráfico	5.949	mil reales
Industrias de transformación - número de unidades locales gráfico	4.204	unidad
Industrias de transformación - personal ocupado total gráfico	29.695	persona
Industrias de transformación - personal ocupado asalariado gráfico	24.600	persona
Industrias de transformación - sueldos gráfico	381.303	mil reales
Producción y distribución de electricidad, gas y agua - número de unidades locales gráfico	43	unidad
Producción y distribución de electricidad, gas y agua - personal ocupado total gráfico	4.351	persona
Producción y distribución de electricidad, gas y agua - personal ocupado asalariado gráfico	4.303	persona
Producción y distribución de electricidad, gas y agua - sueldos gráfico	319.258	mil reales
Construcción - número de unidades locales gráfico	2.064	unidad
Construcción - personal ocupado total gráfico	43.498	persona

Construcción - personal ocupado asalariado gráfico	40.656	persona
Construcción - sueldo gráfico	570.362	mil reales
Comercio, arreglo de vehículos automotores, objetos personales y domésticos - número de unidades locales gráfico	37.932	unidad
Comercio, arreglo de vehículos automotores, objetos personales y domésticos - personal ocupado total gráfico	165.976	persona
Comercio, arreglo de vehículos automotores, objetos personales y domésticos - personal ocupado asalariado gráfico	120.712	persona
Comercio, arreglo de vehículos automotores, objetos personales y domésticos - sueldo gráfico	1.241.436	mil reales
Alojamiento y alimentación - número de unidades locales gráfico	6.208	unidad
Alojamiento y alimentación - personal ocupado total gráfico	38.839	persona
Alojamiento y alimentación - personal ocupado asalariado gráfico	31.453	persona
Alojamiento y alimentación - sueldo gráfico	225.222	mil reales
Transporte, almacenamiento y comunicaciones - número de unidades locales gráfico	2.894	unidad
Transporte, almacenamiento y comunicaciones - personal ocupado total gráfico	41.772	persona
Transporte, almacenamiento y comunicaciones - personal ocupado asalariado gráfico	38.572	persona
Transporte, almacenamiento y comunicaciones - sueldo gráfico	954.047	mil reales
Intermediación financiera, seguros, seguridad social complementaria y servicios relacionados - número de unidades locales gráfico	1.860	unidad
Intermediación financiera, seguros, seguridad social complementaria y servicios relacionados - personal ocupado total gráfico	32.934	persona
Intermediación financiera, seguros, seguridad social complementaria y servicios relacionados - personal ocupado asalariado gráfico	31.694	persona
Intermediación financiera, seguros, seguridad social complementaria y servicios relacionados - sueldo gráfico	1.856.058	mil reales
Actividades inmobiliarias, alquileres y servicios prestados a las empresas - número de unidades locales gráfico	17.218	unidad
Actividades inmobiliarias, alquileres y servicios prestados a las empresas - personal ocupado total gráfico	165.891	persona
Actividades inmobiliarias, alquileres y servicios prestados a las empresas - personal ocupado asalariado gráfico	145.507	persona
Actividades inmobiliarias, alquileres y servicios prestados a las empresas - sueldo gráfico	2.294.465	mil reales
Administración pública, defensa y seguridad social - número de unidades locales gráfico	299	unidad
Administración pública, defensa y seguridad social - personal ocupado total gráfico	368.178	persona

Administración pública, defensa y seguridad social - personal ocupado asalariado gráfico	368.168	persona
Administración pública, defensa y seguridad social - sueldo gráfico	18.784.792 mil reales	
Educación - número de unidades locales gráfico	2.072	unidad
Educación - personal ocupado total gráfico	32.824	persona
Educación - personal ocupado asalariado gráfico	30.374	persona
Educación - sueldo gráfico	739.409	mil reales
Salud y servicios sociales - número de unidades locales gráfico	4.063	unidad
Salud y servicios sociales - personal ocupado total gráfico	29.081	persona
Salud y servicios sociales - personal ocupado asalariado gráfico	23.068	persona
Salud y servicios sociales - sueldo gráfico	415.103	mil reales
Otros servicios colectivos, sociales y personales - número de unidades locales gráfico	9.631	unidad
Otros servicios colectivos, sociales y personales - personal ocupado total gráfico	50.881	persona
Otros servicios colectivos, sociales y personales - personal ocupado asalariado gráfico	43.478	persona
Otros servicios colectivos, sociales y personales - sueldo gráfico	879.235	mil reales
Organismos internacionales y otras instituciones extraterritoriales - número de unidades locales gráfico	59	unidad
Organismos internacionales y otras instituciones extraterritoriales - personal ocupado total gráfico	665	persona
Organismos internacionales y otras instituciones extraterritoriales - personal ocupado asalariado gráfico	649	persona
Organismos internacionales y otras instituciones extraterritoriales - sueldo gráfico	23.539	mil reales

Fuente: IBGE, Cadastro Central de Empresas 2006; Malha municipal digital do Brasil: situação em 2006. Rio de Janeiro: IBGE, 2008. NOTA 1: Se atribuye ceros a los valores de los municipios donde no haya ocurrencia de la variable o donde, por arredondamiento, los totales no alcancen la unidad de medida. NOTA 2: Los datos con menos de 3 (tres) informantes están desidentificados, presentando la expresión No disponible, a fim de evitar la individualización de la información.

FUENTE:

<http://www.ibge.gov.br/estadosat/temas.php?sigla=df&tema=estruturaempresarial2006>

GOIAS

Capital	Goiânia
Área (km²)	340.086,698
Número de Municipios	246
Población Estimada 2007	5.647.035

Producto Interno Bruto 2005

Valor agregado en la agropecuaria gráfico	5.977.907	mil reales
Valor agregado en la industria gráfico	11.623.682	mil reales
Valor agregado en el servicio gráfico	27.151.019	mil reales
Impuestos gráfico	5.783.474	mil reales
PIB a precio de mercado corriente gráfico	50.536.081	mil reales

Fuente: IBGE, Diretoria de Pesquisas, Coordenação de Contas Nacionais

Encuesta Anual de Comercio - PAC 2006

Número de establecimientos comerciales con ingresos por reventa gráfico	63.336	Unidad
Personal ocupado el 31/12 en empresas comerciales gráfico	288.380	Personas
Gastos con salarios, retiradas y otras remuneraciones en empresas comerciales gráfico	1.696.027	Mil Reales
Margen de comercialización en empresas comerciales gráfico	5.839.147	Mil Reales
Ingresos brutos de reventa de mercancías gráfico	37.728.457	Mil Reales

Fuente: IBGE, Diretoria de Pesquisas, Coordenação de Serviços e Comércio, Pesquisa Anual de Comércio 2006

Encuesta Industrial Anual - Empresa 2006

Número de unidades locales gráfico	5.145	Unidades Locales
Personal ocupado el 31.12 gráfico	159.509	Personas
Sueldos, retiradas y otras remuneraciones (1 000 R\$) gráfico	1.775.484	Reales
Total de costos y gastos (1000 R\$) gráfico	24.498.879	Reales
Valor bruto de la producción industrial (1000 R\$) gráfico	25.947.041	Reales
Total de costos de las operaciones industriales (1000 R\$) gráfico	16.111.050	Reales
Valor de la transformación industrial (1000 R\$) gráfico	9.835.991	Reales

Fuente: IBGE, Diretoria de Pesquisas, Coordenação de Indústria, Pesquisa Industrial Anual - Empresa 2006

FUENTE: <http://www.ibge.gov.br/estadosat/perfil.php?sigla=go>

Estructura Empresarial 2006

Agricultura, pecuaria, silvicultura y explotación forestal - número de unidades locales gráfico	2.535	unidad
Agricultura, pecuaria, silvicultura y explotación forestal - personal ocupado total gráfico	14.248	persona
Agricultura, pecuaria, silvicultura y explotación forestal - personal ocupado asalariado gráfico	11.425	persona
Agricultura, pecuaria, silvicultura y explotación forestal - sueldos gráfico	121.642	mil reales
Pesca - número de unidades locales gráfico	89	unidad
Pesca - personal ocupado total gráfico	124	persona
Pesca - personal ocupado asalariado gráfico	33	persona
Pesca - sueldos gráfico	234	mil reales
Industrias extractivas - número de unidades locales gráfico	731	unidad
Industrias extractivas - personal ocupado total gráfico	5.543	persona
Industrias extractivas - personal ocupado asalariado gráfico	4.682	persona
Industrias extractivas - sueldos gráfico	82.847	mil reales
Industrias de transformación - número de unidades locales gráfico	18.331	unidad
Industrias de transformación - personal ocupado total gráfico	183.071	persona
Industrias de transformación - personal ocupado asalariado gráfico	159.844	persona
Industrias de transformación - sueldos gráfico	1.694.189	mil reales
Producción y distribución de electricidad, gas y agua - número de unidades locales gráfico	346	unidad
Producción y distribución de electricidad, gas y agua - personal ocupado total gráfico	7.480	persona
Producción y distribución de electricidad, gas y agua - personal ocupado asalariado gráfico	7.406	persona
Producción y distribución de electricidad, gas y agua - sueldos gráfico	320.289	mil reales
Construcción - número de unidades locales gráfico	3.196	unidad
Construcción - personal ocupado total gráfico	40.302	persona
Construcción - personal ocupado asalariado gráfico	35.632	persona
Construcción - sueldo gráfico	452.572	mil reales

Comercio, arreglo de vehículos automotores, objetos personales y domésticos - número de unidades locales gráfico	94.506	unidad
Comercio, arreglo de vehículos automotores, objetos personales y domésticos - personal ocupado total gráfico	289.209	persona
Comercio, arreglo de vehículos automotores, objetos personales y domésticos - personal ocupado asalariado gráfico	178.411	persona
Comercio, arreglo de vehículos automotores, objetos personales y domésticos - sueldo gráfico	1.458.884	mil reales
Alojamiento y alimentación - número de unidades locales gráfico	7.775	unidad
Alojamiento y alimentación - personal ocupado total gráfico	35.563	persona
Alojamiento y alimentación - personal ocupado asalariado gráfico	26.581	persona
Alojamiento y alimentación - sueldo gráfico	164.927	mil reales
Transporte, almacenamiento y comunicaciones - número de unidades locales gráfico	7.916	unidad
Transporte, almacenamiento y comunicaciones - personal ocupado total gráfico	49.346	persona
Transporte, almacenamiento y comunicaciones - personal ocupado asalariado gráfico	39.896	persona
Transporte, almacenamiento y comunicaciones - sueldo gráfico	480.201	mil reales
Intermediación financiera, seguros, seguridad social complementaria y servicios relacionados - número de unidades locales gráfico	3.804	unidad
Intermediación financiera, seguros, seguridad social complementaria y servicios relacionados - personal ocupado total gráfico	14.505	persona
Intermediación financiera, seguros, seguridad social complementaria y servicios relacionados - personal ocupado asalariado gráfico	12.596	persona
Intermediación financiera, seguros, seguridad social complementaria y servicios relacionados - sueldo gráfico	421.332	mil reales
Actividades inmobiliarias, alquileres y servicios prestados a las empresas - número de unidades locales gráfico	17.465	unidad
Actividades inmobiliarias, alquileres y servicios prestados a las empresas - personal ocupado total gráfico	96.316	persona
Actividades inmobiliarias, alquileres y servicios prestados a las empresas - personal ocupado asalariado gráfico	73.609	persona
Actividades inmobiliarias, alquileres y servicios prestados a las empresas - sueldo gráfico	670.110	mil reales
Administración pública, defensa y seguridad social - número de unidades locales gráfico	853	unidad
Administración pública, defensa y seguridad social - personal ocupado total gráfico	270.118	persona
Administración pública, defensa y seguridad social - personal ocupado asalariado gráfico	270.045	persona
Administración pública, defensa y seguridad social - sueldo gráfico	4.535.687	mil reales
Educación - número de unidades locales gráfico	3.373	unidad

Educación - personal ocupado total gráfico	41.677	persona
Educación - personal ocupado asalariado gráfico	37.515	persona
Educación - sueldo gráfico	660.289	mil reales
Salud y servicios sociales - número de unidades locales gráfico	3.430	unidad
Salud y servicios sociales - personal ocupado total gráfico	32.561	persona
Salud y servicios sociales - personal ocupado asalariado gráfico	27.045	persona
Salud y servicios sociales - sueldo gráfico	296.924	mil reales
Otros servicios colectivos, sociales y personales - número de unidades locales gráfico	12.595	unidad
Otros servicios colectivos, sociales y personales - personal ocupado total gráfico	44.353	persona
Otros servicios colectivos, sociales y personales - personal ocupado asalariado gráfico	34.864	persona
Otros servicios colectivos, sociales y personales - sueldo gráfico	329.196	mil reales
Organismos internacionales y otras instituciones extraterritoriales - número de unidades locales gráfico	-	unidad
Organismos internacionales y otras instituciones extraterritoriales - personal ocupado total gráfico	-	persona
Organismos internacionales y otras instituciones extraterritoriales - personal ocupado asalariado gráfico	-	persona
Organismos internacionales y otras instituciones extraterritoriales - sueldo gráfico	-	mil reales

Fuente: IBGE, Cadastro Central de Empresas 2006; Malha municipal digital do Brasil: situação em 2006. Rio de Janeiro: IBGE, 2008. NOTA 1: Se atribuye ceros a los valores de los municipios donde no haya ocurrencia de la variable o donde, por arredondamiento, los totales no alcancen la unidad de medida. NOTA 2: Los datos con menos de 3 (tres) informantes están desidentificados, presentando la expresión No disponible, a fim de evitar la individualización de la información.

FUENTE:

<http://www.ibge.gov.br/estadosat/temas.php?sigla=go&tema=estruturaempresarial2006>

MATO GROSSO

Capital	Cuiabá
Área (km²)	903.357,908
Número de Municipios	141
Población Estimada 2007	2.854.642

Producto Interno Bruto 2005

Valor agregado en la agropecuaria gráfico	10.743.851	mil reales
Valor agregado en la industria gráfico	6.229.481	mil reales
Valor agregado en el servicio gráfico	16.418.854	mil reales
Impuestos gráfico	4.073.952	mil reales
PIB a precio de mercado corriente gráfico	37.466.137	mil reales

Fuente: IBGE, Diretoria de Pesquisas, Coordenação de Contas Nacionais

Encuesta Anual de Comercio - PAC 2006

Número de establecimientos comerciales con ingresos por reventa gráfico	25.814	Unidad
Personal ocupado el 31/12 en empresas comerciales gráfico	138.252	Personas
Gastos con salarios, retiradas y otras remuneraciones en empresas comerciales gráfico	1.035.243	Mil Reales
Margen de comercialización en empresas comerciales gráfico	4.051.829	Mil Reales
Ingresos brutos de reventa de mercancías gráfico	24.143.693	Mil Reales

Fuente: IBGE, Diretoria de Pesquisas, Coordenação de Serviços e Comércio, Pesquisa Anual de Comércio 2006

Encuesta Industrial Anual - Empresa 2006

Número de unidades locales gráfico	2.433	Unidades Locales
Personal ocupado el 31.12 gráfico	74.628	Personas
Sueldos, retiradas y otras remuneraciones (1 000 R\$) gráfico	800.595	Reales
Total de costos y gastos (1000 R\$) gráfico	13.890.112	Reales
Valor bruto de la producción industrial (1000 R\$) gráfico	14.236.838	Reales
Total de costos de las operaciones industriales (1000 R\$) gráfico	9.751.310	Reales
Valor de la transformación industrial (1000 R\$) gráfico	4.485.528	Reales

Fuente: IBGE, Diretoria de Pesquisas, Coordenação de Indústria, Pesquisa Industrial Anual - Empresa 2006

FUENTE: <http://www.ibge.gov.br/estadosat/perfil.php?sigla=mt>

Estructura Empresarial 2006

Agricultura, pecuaria, silvicultura y explotación forestal - número de unidades locales gráfico	2.473	unidad
Agricultura, pecuaria, silvicultura y explotación forestal - personal ocupado total gráfico	14.677	persona

Agricultura, pecuaria, silvicultura y explotación forestal - personal ocupado asalariado gráfico	12.172	persona
Agricultura, pecuaria, silvicultura y explotación forestal - sueldos gráfico	157.205	mil reales
Pesca - número de unidades locales gráfico	55	unidad
Pesca - personal ocupado total gráfico	77	persona
Pesca - personal ocupado asalariado gráfico	15	persona
Pesca - sueldos gráfico	124	mil reales
Industrias extractivas - número de unidades locales gráfico	413	unidad
Industrias extractivas - personal ocupado total gráfico	2.017	persona
Industrias extractivas - personal ocupado asalariado gráfico	1.518	persona
Industrias extractivas - sueldos gráfico	19.880	mil reales
Industrias de transformación - número de unidades locales gráfico	10.045	unidad
Industrias de transformación - personal ocupado total gráfico	93.173	persona
Industrias de transformación - personal ocupado asalariado gráfico	81.748	persona
Industrias de transformación - sueldos gráfico	848.683	mil reales
Producción y distribución de electricidad, gas y agua - número de unidades locales gráfico	174	unidad
Producción y distribución de electricidad, gas y agua - personal ocupado total gráfico	1.721	persona
Producción y distribución de electricidad, gas y agua - personal ocupado asalariado gráfico	1.547	persona
Producción y distribución de electricidad, gas y agua - sueldos gráfico	40.930	mil reales
Construcción - número de unidades locales gráfico	2.290	unidad
Construcción - personal ocupado total gráfico	17.963	persona
Construcción - personal ocupado asalariado gráfico	15.153	persona
Construcción - sueldo gráfico	163.485	mil reales
Comercio, arreglo de vehículos automotores, objetos personales y domésticos - número de unidades locales gráfico	51.330	unidad
Comercio, arreglo de vehículos automotores, objetos personales y domésticos - personal ocupado total gráfico	159.283	persona
Comercio, arreglo de vehículos automotores, objetos personales y domésticos - personal ocupado asalariado gráfico	106.687	persona
Comercio, arreglo de vehículos automotores, objetos personales y domésticos - sueldo gráfico	937.662	mil reales
Alojamiento y alimentación - número de unidades locales gráfico	5.373	unidad
Alojamiento y alimentación - personal ocupado total gráfico	16.556	persona

Alojamiento y alimentación - personal ocupado asalariado gráfico	11.379	persona
Alojamiento y alimentación - sueldo gráfico	76.937	mil reales
Transporte, almacenamiento y comunicaciones - número de unidades locales gráfico	4.941	unidad
Transporte, almacenamiento y comunicaciones - personal ocupado total gráfico	25.567	persona
Transporte, almacenamiento y comunicaciones - personal ocupado asalariado gráfico	20.558	persona
Transporte, almacenamiento y comunicaciones - sueldo gráfico	243.799	mil reales
Intermediación financiera, seguros, seguridad social complementaria y servicios relacionados - número de unidades locales gráfico	1.292	unidad
Intermediación financiera, seguros, seguridad social complementaria y servicios relacionados - personal ocupado total gráfico	8.339	persona
Intermediación financiera, seguros, seguridad social complementaria y servicios relacionados - personal ocupado asalariado gráfico	7.101	persona
Intermediación financiera, seguros, seguridad social complementaria y servicios relacionados - sueldo gráfico	215.213	mil reales
Actividades inmobiliarias, alquileres y servicios prestados a las empresas - número de unidades locales gráfico	7.772	unidad
Actividades inmobiliarias, alquileres y servicios prestados a las empresas - personal ocupado total gráfico	35.750	persona
Actividades inmobiliarias, alquileres y servicios prestados a las empresas - personal ocupado asalariado gráfico	26.829	persona
Actividades inmobiliarias, alquileres y servicios prestados a las empresas - sueldo gráfico	262.609	mil reales
Administración pública, defensa y seguridad social - número de unidades locales gráfico	513	unidad
Administración pública, defensa y seguridad social - personal ocupado total gráfico	133.041	persona
Administración pública, defensa y seguridad social - personal ocupado asalariado gráfico	132.993	persona
Administración pública, defensa y seguridad social - sueldo gráfico	2.530.540	mil reales
Educación - número de unidades locales gráfico	1.752	unidad
Educación - personal ocupado total gráfico	17.601	persona
Educación - personal ocupado asalariado gráfico	15.901	persona
Educación - sueldo gráfico	330.640	mil reales
Salud y servicios sociales - número de unidades locales gráfico	1.937	unidad
Salud y servicios sociales - personal ocupado total gráfico	12.801	persona
Salud y servicios sociales - personal ocupado asalariado gráfico	10.395	persona
Salud y servicios sociales - sueldo gráfico	114.562	mil reales

Otros servicios colectivos, sociales y personales - número de unidades locales gráfico	8.489	unidad
Otros servicios colectivos, sociales y personales - personal ocupado total gráfico	22.536	persona
Otros servicios colectivos, sociales y personales - personal ocupado asalariado gráfico	16.841	persona
Otros servicios colectivos, sociales y personales - sueldo gráfico	153.970	mil reales
Organismos internacionales y otras instituciones extraterritoriales - número de unidades locales gráfico	-	unidad
Organismos internacionales y otras instituciones extraterritoriales - personal ocupado total gráfico	-	persona
Organismos internacionales y otras instituciones extraterritoriales - personal ocupado asalariado gráfico	-	persona
Organismos internacionales y otras instituciones extraterritoriales - sueldo gráfico	-	mil reales

Fuente: IBGE, Cadastro Central de Empresas 2006; Malha municipal digital do Brasil: situação em 2006. Rio de Janeiro: IBGE, 2008. NOTA 1: Se atribuye ceros a los valores de los municipios donde no haya ocurrencia de la variable o donde, por arredondamiento, los totales no alcancen la unidad de medida. NOTA 2: Los datos con menos de 3 (tres) informantes están desidentificados, presentando la expresión No disponible, a fim de evitar la individualización de la información.

FUENTE:

<http://www.ibge.gov.br/estadosat/temas.php?sigla=mt&tema=estruturaempresarial2006>

ACRE:

Capital	Rio Branco	
Área (km²)	152.581,388	
Número de Municipios	22	
Población Estimada 2007	655.385	
Producto Interno Bruto 2005		
Valor agregado en la agropecuaria gráfico	822.202	mil reales
Valor agregado en la industria gráfico	473.245	mil reales
Valor agregado en el servicio gráfico	2.811.122	mil reales
Impuestos gráfico	375.179	mil reales
PIB a precio de mercado corriente gráfico	4.481.747	mil reales

Fuente: IBGE, Diretoria de Pesquisas, Coordenação de Contas Nacionais

Encuesta Anual de Comercio - PAC 2006

Número de establecimientos comerciales con ingresos por reventa gráfico	2.426	Unidad
Personal ocupado el 31/12 en empresas comerciales gráfico	12.914	Personas
Gastos con salarios, retiradas y otras remuneraciones en empresas comerciales gráfico	88.636	Mil Reales
Margen de comercialización en empresas comerciales gráfico	372.634	Mil Reales
Ingresos brutos de reventa de mercancías gráfico	1.467.657	Mil Reales

Fuente: IBGE, Diretoria de Pesquisas, Coordenação de Serviços e Comércio, Pesquisa Anual de Comércio 2006

Encuesta Industrial Anual - Empresa 2006

Número de unidades locales gráfico	211	Unidades Locales
Personal ocupado el 31.12 gráfico	4.116	Personas
Sueldos, retiradas y otras remuneraciones (1 000 R\$) gráfico	29.825	Reales
Total de costos y gastos (1000 R\$) gráfico	175.917	Reales
Valor bruto de la producción industrial (1000 R\$) gráfico	195.908	Reales
Total de costos de las operaciones industriales (1000 R\$) gráfico	112.068	Reales
Valor de la transformación industrial (1000 R\$) gráfico	83.840	Reales

Fuente: IBGE, Diretoria de Pesquisas, Coordenação de Indústria, Pesquisa Industrial Anual - Empresa 2006

FUENTE: <http://www.ibge.gov.br/estadosat/perfil.php?sigla=ac>

Estructura Empresarial 2006

Agricultura, pecuaria, silvicultura y explotación forestal - número de unidades locales gráfico	119	unidad
Agricultura, pecuaria, silvicultura y explotación forestal - personal ocupado total gráfico	1.145	persona
Agricultura, pecuaria, silvicultura y explotación forestal - personal ocupado asalariado gráfico	1.009	persona
Agricultura, pecuaria, silvicultura y explotación forestal - sueldos gráfico	12.701	mil reales
Pesca - número de unidades locales gráfico	10	unidad
Pesca - personal ocupado total gráfico	9	persona
Pesca - personal ocupado asalariado gráfico	1	persona
Pesca - sueldos gráfico	12	mil reales

Industrias extractivas - número de unidades locales gráfico	36	unidad
Industrias extractivas - personal ocupado total gráfico	429	persona
Industrias extractivas - personal ocupado asalariado gráfico	375	persona
Industrias extractivas - sueldos gráfico	1.566	mil reales
Industrias de transformación - número de unidades locales gráfico	944	unidad
Industrias de transformación - personal ocupado total gráfico	5.930	persona
Industrias de transformación - personal ocupado asalariado gráfico	4.901	persona
Industrias de transformación - sueldos gráfico	32.565	mil reales
Producción y distribución de electricidad, gas y agua - número de unidades locales gráfico	14	unidad
Producción y distribución de electricidad, gas y agua - personal ocupado total gráfico	1.108	persona
Producción y distribución de electricidad, gas y agua - personal ocupado asalariado gráfico	1.102	persona
Producción y distribución de electricidad, gas y agua - sueldos gráfico	33.111	mil reales
Construcción - número de unidades locales gráfico	422	unidad
Construcción - personal ocupado total gráfico	5.208	persona
Construcción - personal ocupado asalariado gráfico	4.626	persona
Construcción - sueldo gráfico	37.660	mil reales
Comercio, arreglo de vehículos automotores, objetos personales y domésticos - número de unidades locales gráfico	6.535	unidad
Comercio, arreglo de vehículos automotores, objetos personales y domésticos - personal ocupado total gráfico	19.932	persona
Comercio, arreglo de vehículos automotores, objetos personales y domésticos - personal ocupado asalariado gráfico	13.777	persona
Comercio, arreglo de vehículos automotores, objetos personales y domésticos - sueldo gráfico	87.913	mil reales
Alojamiento y alimentación - número de unidades locales gráfico	464	unidad
Alojamiento y alimentación - personal ocupado total gráfico	1.924	persona
Alojamiento y alimentación - personal ocupado asalariado gráfico	1.488	persona
Alojamiento y alimentación - sueldo gráfico	7.991	mil reales
Transporte, almacenamiento y comunicaciones - número de unidades locales gráfico	342	unidad
Transporte, almacenamiento y comunicaciones - personal ocupado total gráfico	2.278	persona

Transporte, almacenamiento y comunicaciones - personal ocupado asalariado gráfico	1.971	persona
Transporte, almacenamiento y comunicaciones - sueldo gráfico	24.926	mil reales
Intermediación financiera, seguros, seguridad social complementaria y servicios relacionados - número de unidades locales gráfico	220	unidad
Intermediación financiera, seguros, seguridad social complementaria y servicios relacionados - personal ocupado total gráfico	808	persona
Intermediación financiera, seguros, seguridad social complementaria y servicios relacionados - personal ocupado asalariado gráfico	718	persona
Intermediación financiera, seguros, seguridad social complementaria y servicios relacionados - sueldo gráfico	24.885	mil reales
Actividades inmobiliarias, alquileres y servicios prestados a las empresas - número de unidades locales gráfico	617	unidad
Actividades inmobiliarias, alquileres y servicios prestados a las empresas - personal ocupado total gráfico	5.044	persona
Actividades inmobiliarias, alquileres y servicios prestados a las empresas - personal ocupado asalariado gráfico	4.399	persona
Actividades inmobiliarias, alquileres y servicios prestados a las empresas - sueldo gráfico	44.425	mil reales
Administración pública, defensa y seguridad social - número de unidades locales gráfico	142	unidad
Administración pública, defensa y seguridad social - personal ocupado total gráfico	41.705	persona
Administración pública, defensa y seguridad social - personal ocupado asalariado gráfico	41.700	persona
Administración pública, defensa y seguridad social - sueldo gráfico	856.545	mil reales
Educación - número de unidades locales gráfico	336	unidad
Educación - personal ocupado total gráfico	3.664	persona
Educación - personal ocupado asalariado gráfico	3.484	persona
Educación - sueldo gráfico	74.063	mil reales
Salud y servicios sociales - número de unidades locales gráfico	202	unidad
Salud y servicios sociales - personal ocupado total gráfico	1.521	persona
Salud y servicios sociales - personal ocupado asalariado gráfico	1.258	persona
Salud y servicios sociales - sueldo gráfico	12.797	mil reales
Otros servicios colectivos, sociales y personales - número de unidades locales gráfico	1.663	unidad
Otros servicios colectivos, sociales y personales - personal ocupado total gráfico	3.191	persona
Otros servicios colectivos, sociales y personales - personal ocupado asalariado gráfico	2.143	persona

Otros servicios colectivos, sociales y personales - sueldo gráfico	20.044	mil reales
Organismos internacionales y otras instituciones extraterritoriales - número de unidades locales gráfico	1	unidad
Organismos internacionales y otras instituciones extraterritoriales - personal ocupado total gráfico	Não disponível persona	
Organismos internacionales y otras instituciones extraterritoriales - personal ocupado asalariado gráfico	Não disponível persona	
Organismos internacionales y otras instituciones extraterritoriales - sueldo gráfico	Não disponível mil reales	

Fuente: IBGE, Cadastro Central de Empresas 2006; Malha municipal digital do Brasil: situação em 2006. Rio de Janeiro: IBGE, 2008. NOTA 1: Se atribuye ceros a los valores de los municipios donde no haya ocurrencia de la variable o donde, por arredondamiento, los totales no alcancen la unidad de medida. NOTA 2: Los datos con menos de 3 (tres) informantes están desidentificados, presentando la expresión No disponible, a fim de evitar la individualización de la información.

FUENTE:

<http://www.ibge.gov.br/estadosat/temas.php?sigla=ac&tema=estruturaempresarial2006>

AMAZONAS

Capital	Manaus
Área (km²)	1.570.745,680
Número de Municipios	62
Población Estimada 2007	3.221.939

Producto Interno Bruto 2005

Valor agregado en la agropecuaria gráfico	1.459.262	mil reales
Valor agregado en la industria gráfico	12.324.474	mil reales
Valor agregado en el servicio gráfico	14.067.302	mil reales
Impuestos gráfico	5.508.047	mil reales
PIB a precio de mercado corriente gráfico	33.359.086	mil reales

Fuente: IBGE, Diretoria de Pesquisas, Coordenação de Contas Nacionais

Encuesta Anual de Comercio - PAC 2006

Número de establecimientos comerciales con ingresos por reventa gráfico	7.349	Unidad
Personal ocupado el 31/12 en empresas comerciales gráfico	60.660	Personas
Gastos con salarios, retiradas y otras remuneraciones en empresas comerciales gráfico	509.678	Mil Reales

Margen de comercialización en empresas comerciales [gráfico](#) 2.342.064 Mil Reales

Ingresos brutos de reventa de mercancías [gráfico](#) 15.138.009 Mil Reales

Fuente: IBGE, Diretoria de Pesquisas, Coordenação de Serviços e Comércio, Pesquisa Anual de Comércio 2006

Encuesta Industrial Anual - Empresa 2006

Número de unidades locales [gráfico](#) 987 Unidades Locales

Personal ocupado el 31.12 [gráfico](#) 104.565 Personas

Sueldos, retiradas y otras remuneraciones (1 000 R\$) [gráfico](#) 2.034.240 Reales

Total de costos y gastos (1000 R\$) [gráfico](#) 43.808.030 Reales

Valor bruto de la producción industrial (1000 R\$) [gráfico](#) 50.067.715 Reales

Total de costos de las operaciones industriales (1000 R\$) [gráfico](#) 27.411.813 Reales

Valor de la transformación industrial (1000 R\$) [gráfico](#) 22.655.902 Reales

Fuente: IBGE, Diretoria de Pesquisas, Coordenação de Indústria, Pesquisa Industrial Anual - Empresa 2006

FUENTE: <http://www.ibge.gov.br/estadosat/perfil.php?sigla=am>

Estructura Empresarial 2006

Agricultura, pecuaria, silvicultura y explotación forestal - número de unidades locales [gráfico](#) 261 unidad

Agricultura, pecuaria, silvicultura y explotación forestal - personal ocupado total [gráfico](#) 957 persona

Agricultura, pecuaria, silvicultura y explotación forestal - personal ocupado asalariado [gráfico](#) 633 persona

Agricultura, pecuaria, silvicultura y explotación forestal - sueldos [gráfico](#) 5.186 mil reales

Pesca - número de unidades locales [gráfico](#) 49 unidad

Pesca - personal ocupado total [gráfico](#) 137 persona

Pesca - personal ocupado asalariado [gráfico](#) 76 persona

Pesca - sueldos [gráfico](#) 601 mil reales

Industrias extractivas - número de unidades locales [gráfico](#) 53 unidad

Industrias extractivas - personal ocupado total [gráfico](#) 1.318 persona

Industrias extractivas - personal ocupado asalariado [gráfico](#) 1.274 persona

Industrias extractivas - sueldos [gráfico](#) 71.051 mil reales

Industrias de transformación - número de unidades locales [gráfico](#) 3.318 unidad

Industrias de transformación - personal ocupado total gráfico	106.893	persona
Industrias de transformación - personal ocupado asalariado gráfico	103.036	persona
Industrias de transformación - sueldos gráfico	1.843.943	mil reales
Producción y distribución de electricidad, gas y agua - número de unidades locales gráfico	140	unidad
Producción y distribución de electricidad, gas y agua - personal ocupado total gráfico	3.007	persona
Producción y distribución de electricidad, gas y agua - personal ocupado asalariado gráfico	2.976	persona
Producción y distribución de electricidad, gas y agua - sueldos gráfico	106.168	mil reales
Construcción - número de unidades locales gráfico	1.457	unidad
Construcción - personal ocupado total gráfico	18.508	persona
Construcción - personal ocupado asalariado gráfico	16.622	persona
Construcción - sueldo gráfico	169.186	mil reales
Comercio, arreglo de vehículos automotores, objetos personales y domésticos - número de unidades locales gráfico	21.481	unidad
Comercio, arreglo de vehículos automotores, objetos personales y domésticos - personal ocupado total gráfico	77.913	persona
Comercio, arreglo de vehículos automotores, objetos personales y domésticos - personal ocupado asalariado gráfico	56.180	persona
Comercio, arreglo de vehículos automotores, objetos personales y domésticos - sueldo gráfico	473.411	mil reales
Alojamiento y alimentación - número de unidades locales gráfico	1.908	unidad
Alojamiento y alimentación - personal ocupado total gráfico	13.705	persona
Alojamiento y alimentación - personal ocupado asalariado gráfico	11.670	persona
Alojamiento y alimentación - sueldo gráfico	78.306	mil reales
Transporte, almacenamiento y comunicaciones - número de unidades locales gráfico	1.991	unidad
Transporte, almacenamiento y comunicaciones - personal ocupado total gráfico	32.725	persona
Transporte, almacenamiento y comunicaciones - personal ocupado asalariado gráfico	30.689	persona
Transporte, almacenamiento y comunicaciones - sueldo gráfico	395.386	mil reales
Intermediación financiera, seguros, seguridad social complementaria y servicios relacionados - número de unidades locales gráfico	471	unidad
Intermediación financiera, seguros, seguridad social complementaria y servicios relacionados - personal ocupado total gráfico	4.547	persona

Intermediación financiera, seguros, seguridad social complementaria y servicios relacionados - personal ocupado asalariado gráfico	4.170	persona
Intermediación financiera, seguros, seguridad social complementaria y servicios relacionados - sueldo gráfico	138.561	mil reales
Actividades inmobiliarias, alquileres y servicios prestados a las empresas - número de unidades locales gráfico	3.442	unidad
Actividades inmobiliarias, alquileres y servicios prestados a las empresas - personal ocupado total gráfico	42.249	persona
Actividades inmobiliarias, alquileres y servicios prestados a las empresas - personal ocupado asalariado gráfico	37.997	persona
Actividades inmobiliarias, alquileres y servicios prestados a las empresas - sueldo gráfico	458.424	mil reales
Administración pública, defensa y seguridad social - número de unidades locales gráfico	311	unidad
Administración pública, defensa y seguridad social - personal ocupado total gráfico	148.402	persona
Administración pública, defensa y seguridad social - personal ocupado asalariado gráfico	148.375	persona
Administración pública, defensa y seguridad social - sueldo gráfico	2.745.208	mil reales
Educación - número de unidades locales gráfico	775	unidad
Educación - personal ocupado total gráfico	14.087	persona
Educación - personal ocupado asalariado gráfico	13.382	persona
Educación - sueldo gráfico	287.444	mil reales
Salud y servicios sociales - número de unidades locales gráfico	929	unidad
Salud y servicios sociales - personal ocupado total gráfico	10.968	persona
Salud y servicios sociales - personal ocupado asalariado gráfico	9.623	persona
Salud y servicios sociales - sueldo gráfico	132.592	mil reales
Otros servicios colectivos, sociales y personales - número de unidades locales gráfico	4.902	unidad
Otros servicios colectivos, sociales y personales - personal ocupado total gráfico	16.910	persona
Otros servicios colectivos, sociales y personales - personal ocupado asalariado gráfico	13.523	persona
Otros servicios colectivos, sociales y personales - sueldo gráfico	172.706	mil reales
Organismos internacionales y otras instituciones extraterritoriales - número de unidades locales gráfico	4	unidad
Organismos internacionales y otras instituciones extraterritoriales - personal ocupado total gráfico	11	persona
Organismos internacionales y otras instituciones extraterritoriales - personal ocupado asalariado gráfico	7	persona
Organismos internacionales y otras instituciones extraterritoriales - sueldo gráfico	107	mil reales

Fuente: IBGE, Cadastro Central de Empresas 2006; Malha municipal digital do Brasil: situação em 2006. Rio de Janeiro: IBGE, 2008. NOTA 1: Se atribuye ceros a los valores de los municipios donde no haya ocurrencia de la variable o donde, por arredondamiento, los totales no alcancen la unidad de medida. NOTA 2: Los datos con menos de 3 (tres) informantes están desidentificados, presentando la expresión No disponible, a fim de evitar la individualización de la información.

FUENTE:

<http://www.ibge.gov.br/estadosat/temas.php?sigla=am&tema=estruturaempresarial2006>

RONDONIA

Capital	Porto Velho
Área (km²)	237.576,167
Número de Municipios	52
Población Estimada 2007	1.453.756

Producto Interno Bruto 2005

Valor agregado en la agropecuaria gráfico	2.347.090	mil reales
Valor agregado en la industria gráfico	1.597.567	mil reales
Valor agregado en el servicio gráfico	7.532.831	mil reales
Impuestos gráfico	1.424.680	mil reales
PIB a precio de mercado corriente gráfico	12.902.169	mil reales

Fuente: IBGE, Diretoria de Pesquisas, Coordenação de Contas Nacionais

Encuesta Anual de Comercio - PAC 2006

Número de establecimientos comerciales con ingresos por reventa gráfico	2.493	Unidad
Personal ocupado el 31/12 en empresas comerciales gráfico	19.657	Personas
Gastos con salarios, retiradas y otras remuneraciones en empresas comerciales gráfico	147.761	Mil Reales
Margen de comercialización en empresas comerciales gráfico	671.382	Mil Reales
Ingresos brutos de reventa de mercancías gráfico	4.120.303	Mil Reales

Fuente: IBGE, Diretoria de Pesquisas, Coordenação de Serviços e Comércio, Pesquisa Anual de Comércio 2006

Encuesta Industrial Anual - Empresa 2006

Número de unidades locales gráfico	1.034	Unidades Locales
Personal ocupado el 31.12 gráfico	26.103	Personas

Sueldos, retiradas y otras remuneraciones (1 000 R\$) gráfico	203.748	Reales
Total de costos y gastos (1000 R\$) gráfico	1.932.530	Reales
Valor bruto de la producción industrial (1000 R\$) gráfico	2.165.844	Reales
Total de costos de las operaciones industriales (1000 R\$) gráfico	1.273.432	Reales
Valor de la transformación industrial (1000 R\$) gráfico	892.412	Reales

Fuente: IBGE, Diretoria de Pesquisas, Coordenação de Indústria, Pesquisa Industrial Anual - Empresa 2006

FUENTE: <http://www.ibge.gov.br/estadosat/perfil.php?sigla=ro>

Estructura Empresarial 2006

Agricultura, pecuaria, silvicultura y explotación forestal - número de unidades locales gráfico	327	unidad
Agricultura, pecuaria, silvicultura y explotación forestal - personal ocupado total gráfico	1.142	persona
Agricultura, pecuaria, silvicultura y explotación forestal - personal ocupado asalariado gráfico	696	persona
Agricultura, pecuaria, silvicultura y explotación forestal - sueldos gráfico	6.355	mil reales
Pesca - número de unidades locales gráfico	23	unidad
Pesca - personal ocupado total gráfico	46	persona
Pesca - personal ocupado asalariado gráfico	20	persona
Pesca - sueldos gráfico	136	mil reales
Industrias extractivas - número de unidades locales gráfico	141	unidad
Industrias extractivas - personal ocupado total gráfico	721	persona
Industrias extractivas - personal ocupado asalariado gráfico	538	persona
Industrias extractivas - sueldos gráfico	6.031	mil reales
Industrias de transformación - número de unidades locales gráfico	3.877	unidad
Industrias de transformación - personal ocupado total gráfico	32.346	persona
Industrias de transformación - personal ocupado asalariado gráfico	27.505	persona
Industrias de transformación - sueldos gráfico	209.555	mil reales
Producción y distribución de electricidad, gas y agua - número de unidades locales gráfico	65	unidad
Producción y distribución de electricidad, gas y agua - personal ocupado total gráfico	1.955	persona
Producción y distribución de electricidad, gas y agua - personal ocupado asalariado gráfico	1.881	persona

Producción y distribución de electricidad, gas y agua - sueldos gráfico	84.352	mil reales
Construcción - número de unidades locales gráfico	841	unidad
Construcción - personal ocupado total gráfico	8.070	persona
Construcción - personal ocupado asalariado gráfico	6.955	persona
Construcción - sueldo gráfico	65.281	mil reales
Comercio, arreglo de vehículos automotores, objetos personales y domésticos - número de unidades locales gráfico	19.606	unidad
Comercio, arreglo de vehículos automotores, objetos personales y domésticos - personal ocupado total gráfico	108.000	persona
Comercio, arreglo de vehículos automotores, objetos personales y domésticos - personal ocupado asalariado gráfico	86.013	persona
Comercio, arreglo de vehículos automotores, objetos personales y domésticos - sueldo gráfico	1.010.290	mil reales
Alojamiento y alimentación - número de unidades locales gráfico	1.594	unidad
Alojamiento y alimentación - personal ocupado total gráfico	5.902	persona
Alojamiento y alimentación - personal ocupado asalariado gráfico	4.227	persona
Alojamiento y alimentación - sueldo gráfico	24.750	mil reales
Transporte, almacenamiento y comunicaciones - número de unidades locales gráfico	1.545	unidad
Transporte, almacenamiento y comunicaciones - personal ocupado total gráfico	8.327	persona
Transporte, almacenamiento y comunicaciones - personal ocupado asalariado gráfico	6.772	persona
Transporte, almacenamiento y comunicaciones - sueldo gráfico	81.762	mil reales
Intermediación financiera, seguros, seguridad social complementaria y servicios relacionados - número de unidades locales gráfico	356	unidad
Intermediación financiera, seguros, seguridad social complementaria y servicios relacionados - personal ocupado total gráfico	2.594	persona
Intermediación financiera, seguros, seguridad social complementaria y servicios relacionados - personal ocupado asalariado gráfico	2.283	persona
Intermediación financiera, seguros, seguridad social complementaria y servicios relacionados - sueldo gráfico	69.578	mil reales
Actividades inmobiliarias, alquileres y servicios prestados a las empresas - número de unidades locales gráfico	2.260	unidad
Actividades inmobiliarias, alquileres y servicios prestados a las empresas - personal ocupado total gráfico	12.980	persona
Actividades inmobiliarias, alquileres y servicios prestados a las empresas - personal ocupado asalariado gráfico	10.321	persona
Actividades inmobiliarias, alquileres y servicios prestados a las empresas - sueldo gráfico	89.567	mil reales

Administración pública, defensa y seguridad social - número de unidades locales gráfico	178	unidad
Administración pública, defensa y seguridad social - personal ocupado total gráfico	56.226	persona
Administración pública, defensa y seguridad social - personal ocupado asalariado gráfico	56.206	persona
Administración pública, defensa y seguridad social - sueldo gráfico	1.192.051	mil reales
Educación - número de unidades locales gráfico	853	unidad
Educación - personal ocupado total gráfico	7.002	persona
Educación - personal ocupado asalariado gráfico	6.255	persona
Educación - sueldo gráfico	125.085	mil reales
Salud y servicios sociales - número de unidades locales gráfico	853	unidad
Salud y servicios sociales - personal ocupado total gráfico	4.628	persona
Salud y servicios sociales - personal ocupado asalariado gráfico	3.585	persona
Salud y servicios sociales - sueldo gráfico	30.992	mil reales
Otros servicios colectivos, sociales y personales - número de unidades locales gráfico	4.607	unidad
Otros servicios colectivos, sociales y personales - personal ocupado total gráfico	8.263	persona
Otros servicios colectivos, sociales y personales - personal ocupado asalariado gráfico	5.983	persona
Otros servicios colectivos, sociales y personales - sueldo gráfico	54.631	mil reales
Organismos internacionales y otras instituciones extraterritoriales - número de unidades locales gráfico	-	unidad
Organismos internacionales y otras instituciones extraterritoriales - personal ocupado total gráfico	-	persona
Organismos internacionales y otras instituciones extraterritoriales - personal ocupado asalariado gráfico	-	persona
Organismos internacionales y otras instituciones extraterritoriales - sueldo gráfico	-	mil reales

Fuente: IBGE, Cadastro Central de Empresas 2006; Malha municipal digital do Brasil: situação em 2006. Rio de Janeiro: IBGE, 2008. NOTA 1: Se atribuye ceros a los valores de los municipios donde no haya ocurrencia de la variable o donde, por arredondamiento, los totales no alcancen la unidad de medida. NOTA 2: Los datos con menos de 3 (tres) informantes están desidentificados, presentando la expresión No disponible, a fim de evitar la individualización de la información.

FUENTE:

<http://www.ibge.gov.br/estadosat/temas.php?sigla=ro&tema=estruturaempresarial2006>

RORAIMA

Capital

Boa Vista

Área (km²)	224.298,980
Número de Municipios	15
Población Estimada 2007	395.725

Producto Interno Bruto 2005		
Valor agregado en la agropecuaria gráfico	225.736	mil reales
Valor agregado en la industria gráfico	325.442	mil reales
Valor agregado en el servicio gráfico	2.394.342	mil reales
Impuestos gráfico	233.091	mil reales
PIB a precio de mercado corriente gráfico	3.178.611	mil reales

Fuente: IBGE, Diretoria de Pesquisas, Coordenação de Contas Nacionais

Encuesta Anual de Comercio - PAC 2006		
Número de establecimientos comerciales con ingresos por reventa gráfico	2.369	Unidad
Personal ocupado el 31/12 en empresas comerciales gráfico	10.243	Personas
Gastos con salarios, retiradas y otras remuneraciones en empresas comerciales gráfico	65.388	Mil Reales
Margen de comercialización en empresas comerciales gráfico	299.730	Mil Reales
Ingresos brutos de reventa de mercancías gráfico	1.147.431	Mil Reales

Fuente: IBGE, Diretoria de Pesquisas, Coordenação de Serviços e Comércio, Pesquisa Anual de Comércio 2006

Encuesta Industrial Anual - Empresa 2006		
Número de unidades locales gráfico	83	Unidades Locales
Personal ocupado el 31.12 gráfico	1.235	Personas
Sueldos, retiradas y otras remuneraciones (1 000 R\$) gráfico	10.258	Reales
Total de costos y gastos (1000 R\$) gráfico	48.977	Reales
Valor bruto de la producción industrial (1000 R\$) gráfico	75.835	Reales
Total de costos de las operaciones industriales (1000 R\$) gráfico	32.770	Reales
Valor de la transformación industrial (1000 R\$) gráfico	43.065	Reales

Fuente: IBGE, Diretoria de Pesquisas, Coordenação de Indústria, Pesquisa Industrial Anual - Empresa 2006

FUENTE: <http://www.ibge.gov.br/estadosat/perfil.php?sigla=rr>

Estructura Empresarial 2006

Agricultura, pecuaria, silvicultura y explotación forestal - número de unidades locales gráfico	134	unidad
Agricultura, pecuaria, silvicultura y explotación forestal - personal ocupado total gráfico	980	persona
Agricultura, pecuaria, silvicultura y explotación forestal - personal ocupado asalariado gráfico	773	persona
Agricultura, pecuaria, silvicultura y explotación forestal - sueldos gráfico	6.322	mil reales
Pesca - número de unidades locales gráfico	4	unidad
Pesca - personal ocupado total gráfico	4	persona
Pesca - personal ocupado asalariado gráfico	-	persona
Pesca - sueldos gráfico	-	mil reales
Industrias extractivas - número de unidades locales gráfico	16	unidad
Industrias extractivas - personal ocupado total gráfico	43	persona
Industrias extractivas - personal ocupado asalariado gráfico	29	persona
Industrias extractivas - sueldos gráfico	196	mil reales
Industrias de transformación - número de unidades locales gráfico	563	unidad
Industrias de transformación - personal ocupado total gráfico	2.208	persona
Industrias de transformación - personal ocupado asalariado gráfico	1.604	persona
Industrias de transformación - sueldos gráfico	11.981	mil reales
Producción y distribución de electricidad, gas y agua - número de unidades locales gráfico	6	unidad
Producción y distribución de electricidad, gas y agua - personal ocupado total gráfico	728	persona
Producción y distribución de electricidad, gas y agua - personal ocupado asalariado gráfico	728	persona
Producción y distribución de electricidad, gas y agua - sueldos gráfico	26.341	mil reales
Construcción - número de unidades locales gráfico	531	unidad
Construcción - personal ocupado total gráfico	2.747	persona
Construcción - personal ocupado asalariado gráfico	2.011	persona
Construcción - sueldo gráfico	16.521	mil reales
Comercio, arreglo de vehículos automotores, objetos personales y domésticos - número de unidades locales gráfico	5.489	unidad
Comercio, arreglo de vehículos automotores, objetos personales y domésticos -	13.235	persona

personal ocupado total [gráfico](#)

Comercio, arreglo de vehículos automotores, objetos personales y domésticos - personal ocupado asalariado gráfico	7.876	persona
Comercio, arreglo de vehículos automotores, objetos personales y domésticos - sueldo gráfico	53.547	mil reales
Alojamiento y alimentación - número de unidades locales gráfico	713	unidad
Alojamiento y alimentación - personal ocupado total gráfico	1.783	persona
Alojamiento y alimentación - personal ocupado asalariado gráfico	1.093	persona
Alojamiento y alimentación - sueldo gráfico	6.109	mil reales
Transporte, almacenamiento y comunicaciones - número de unidades locales gráfico	206	unidad
Transporte, almacenamiento y comunicaciones - personal ocupado total gráfico	1.093	persona
Transporte, almacenamiento y comunicaciones - personal ocupado asalariado gráfico	861	persona
Transporte, almacenamiento y comunicaciones - sueldo gráfico	12.562	mil reales
Intermediación financiera, seguros, seguridad social complementaria y servicios relacionados - número de unidades locales gráfico	71	unidad
Intermediación financiera, seguros, seguridad social complementaria y servicios relacionados - personal ocupado total gráfico	548	persona
Intermediación financiera, seguros, seguridad social complementaria y servicios relacionados - personal ocupado asalariado gráfico	463	persona
Intermediación financiera, seguros, seguridad social complementaria y servicios relacionados - sueldo gráfico	14.687	mil reales
Actividades inmobiliarias, alquileres y servicios prestados a las empresas - número de unidades locales gráfico	527	unidad
Actividades inmobiliarias, alquileres y servicios prestados a las empresas - personal ocupado total gráfico	2.910	persona
Actividades inmobiliarias, alquileres y servicios prestados a las empresas - personal ocupado asalariado gráfico	2.304	persona
Actividades inmobiliarias, alquileres y servicios prestados a las empresas - sueldo gráfico	21.329	mil reales
Administración pública, defensa y seguridad social - número de unidades locales gráfico	54	unidad
Administración pública, defensa y seguridad social - personal ocupado total gráfico	13.982	persona
Administración pública, defensa y seguridad social - personal ocupado asalariado gráfico	13.979	persona
Administración pública, defensa y seguridad social - sueldo gráfico	367.844	mil reales
Educación - número de unidades locales gráfico	157	unidad
Educación - personal ocupado total gráfico	2.385	persona

Educación - personal ocupado asalariado gráfico	2.237	persona
Educación - sueldo gráfico	50.953	mil reales
Salud y servicios sociales - número de unidades locales gráfico	102	unidad
Salud y servicios sociales - personal ocupado total gráfico	928	persona
Salud y servicios sociales - personal ocupado asalariado gráfico	790	persona
Salud y servicios sociales - sueldo gráfico	8.466	mil reales
Otros servicios colectivos, sociales y personales - número de unidades locales gráfico	1.011	unidad
Otros servicios colectivos, sociales y personales - personal ocupado total gráfico	2.285	persona
Otros servicios colectivos, sociales y personales - personal ocupado asalariado gráfico	1.260	persona
Otros servicios colectivos, sociales y personales - sueldo gráfico	15.722	mil reales
Organismos internacionales y otras instituciones extraterritoriales - número de unidades locales gráfico		1unidad
Organismos internacionales y otras instituciones extraterritoriales - personal ocupado total gráfico		Não disponível persona
Organismos internacionales y otras instituciones extraterritoriales - personal ocupado asalariado gráfico		Não disponível persona
Organismos internacionales y otras instituciones extraterritoriales - sueldo gráfico		Não disponível mil reales

Fuente: IBGE, Cadastro Central de Empresas 2006; Malha municipal digital do Brasil: situação em 2006. Rio de Janeiro: IBGE, 2008. NOTA 1: Se atribuye ceros a los valores de los municipios donde no haya ocurrencia de la variable o donde, por arredondamiento, los totales no alcancen la unidad de medida. NOTA 2: Los datos con menos de 3 (tres) informantes están desidentificados, presentando la expresión No disponible, a fim de evitar la individualización de la información.

FUENTE:

<http://www.ibge.gov.br/estadosat/temas.php?sigla=rr&tema=estruturaempresarial2006>

Informe elaborado por el Consulado Argentino en Florianópolis

***GUIA DE NEGOCIOS
2008***

***Consulado de la República Argentina en Florianópolis
Estado de Santa Catarina
Brasil***

GUIA DE NEGOCIOS 2008

SANTA CATARINA – REPÚBLICA ARGENTINA

Estado de Santa Catarina: está situado entre los Estados de Paraná al norte; y Rio Grande del Sur al sur; la República Argentina (Prov. De Misiones) al oeste y el Océano Atlántico al este. Ocupa un área de 95.318 km². Cuenta con 260 municipios incluyendo la capital, Florianópolis, agrupados en 20 micro regiones. La población residente es de 5.900.000 habitantes (IBGE, 2005).

Si analizamos las estadísticas recientes del intercambio Rep.Argentina/Sta.Catarina, destacamos el extraordinario crecimiento de las corrientes de comercio desde 2001 hasta la fecha, a saber:

- En el año 2001, las exportaciones de la R.A. a Sta. Catarina cayeron hasta un mínimo de U\$S 115.394.000, equivaliendo no obstante al 0,43% del total exportado al mundo por la R. A. en ese año; pero en el año 2002, se inicia una importantísima fase de recuperación dado que el total de las exportaciones de la R.A. a Santa Catarina se incrementaron un 71% hasta los U\$S 197.297.000.

- Ya en el año 2003, esos guarismos continuaron aumentando sensiblemente. Valga observar en tal sentido, que para un total de U\$S 29.350 millones de exportaciones de la R.A. a todo destino, el Estado de Santa Catarina absorbió U\$S 247.217.000 o el 0,84% del dicho total exportado por nuestro país.

- En el año 2004 las corrientes comerciales se consolidaron aún más: para un total de U\$S 34.453 millones exportados por la R.A., Santa Catarina absorbió casi U\$S 331.000.000 o el 0,96 % del total.

- Durante los años 2005 y 2006, esa tendencia favorable fue aún más notoria y firme: en 2005 para un total de U\$S 40.387 millones exportados por la R.A., Santa Catarina absorbió U\$S 470 millones o el 1,16 % del total. En el 2006, la R.A. exportó por un total de U\$S 46.456 millones, siendo que Santa Catarina nos compró U\$S 603,0 millones o el 1,29 % del total exportado por la República.

- Esa favorable tendencia continuó en el año 2007, cuando la R.A. exportó por todo concepto al mercado mundial por un monto de U\$S 55.780 millones. De dicho total exportado por la República, Sta. Catarina absorbió U\$S 701,4 millones o el 1,26% del total enviado por nuestro país al mercado mundial

- Ya en el primer semestre de 2008, para un total exportado al mercado mundial de U\$S 33.013 millones por la R.A., el Estado de Santa Catarina absorbió “como minimo” U\$S 430,0 millones, equivalentes a sorprendentes 1,30% del total mundial exportado por nuestro país.

El destaque de ésta más que relevante evolución comercial, es que mientras las exportaciones totales de la República Argentina al mundo se incrementaron el 110% entre los años 2001 y 2007, ese porcentaje alcanzó extraordinarios 508%, cuando anotamos la evolución de dichas exportaciones hacia Santa Catarina. La conclusión a la que llegamos es directa: la tendencia a la interdependencia de las actividades productivas entre nuestras dos regiones, es mucho más acentuada que para el promedio. Ello estaría indicando una tasa de integración comercial y productiva sensiblemente mayor a la del resto de las regiones con las cuales intercambia la República Argentina, incluyendo también en esa comparación al resto del Brasil.

Valga observar además que debido a que elevadas cantidades de bienes argentinos consumidos e importados por este Estado, provienen de otros Estados brasileños en los cuales ya fueron nacionalizados, **los totales realmente importados desde nuestro país son, sin duda alguna, significativamente superiores a los registrados oficialmente.**

Dicho elevado monto de bienes exportados por la R.A. a Santa Catarina, hace que el mercado de este pequeño pero dinámico y poderoso Estado, resulte uno de los más relevantes para nuestros exportadores. En efecto, sólo siete países del continente americano representan mercados mayores para la R.A., a saber y en ese orden: (luego de Brasil), Chile, EEUU, México, Uruguay, Venezuela, Perú y Paraguay. Al mismo tiempo, y lo que resulta aún más trascendente, **Santa Catarina se ubica desde el año 2004, dentro de los 20º mercados más relevantes de la R.A. a escala mundial, entre los cerca de 204 países y territorios con los cuales comercia la República -exceptuando obviamente los mercados en el Brasil-**.

BALANZA COMERCIAL DE SANTA CATARINA CON REP. ARGENTINA (VALORES EN U\$S MILES FOB) FUENTE: SISTEMA ALICE – SECEX

ANO	X DE S.C.	M ORIGEN ARG.	SALDO PARA SANTA CATARINA	CTE. DE COMERCIO	% INCREMENTO CTE. DE COMERCIO
2001	251.583	115.394	136188	366.977	---
2002	91.096	197.297	-106200	288.393	- 21
2003	185.171	247.217	-62.046	432.389	+ 50
2004	256.601	330.807	-74.205	587.408	+ 36
2005	307.273	470.042	-162.769	777.315	+ 32
2006	396.283	603.338	-207.055	999.621	+ 29
2007	522.452	701.411	-178.959	1.223.862	22
2008*	271.223	430.048	-158.825	701.271	---

* Datos ENERO-JUNIO

En el año 2006, la Corriente de Comercio entre Santa Catarina y la R.A., no sólo recuperó los ya de por sí importantes valores alcanzados a pesar de la crisis del año 2002 (U\$S 288,4 millones), sino que inclusive superó con holgura los valores alcanzados en el año 2001, récord histórico alcanzado hasta ese entonces.

En efecto, en el año 2006 el incremento de la Corriente de Comercio fue del 136% (U\$S 587,4 millones) con relación al año 2001, y del 29% en relación con los altos valores que ya habían sido alcanzados en el año 2005, continuándose de tal forma una curva positiva de expansión que como veremos se acentuó en los años subsiguientes. De tal forma, en el año 2006, por primera vez en la historia del comercio biltateral, la Corriente de Comercio rozó los U\$S 1.000.000.000 (mil millones de dólares), monto que ya fue superado en el año 2007 al alcanzarse los U\$S 1.224 millones .

Finalmente, en calidad de dato no menor, valga observar que a diferencia de lo que ocurre con prácticamente todos los demás Estados brasileños, el saldo de la Balanza Comercial Sta. Catarina-R.A. es sistemáticamente positivo para nuestro país desde el año 2002, acumulándose desde ese año al 2007, un total favorable a la R.A. de U\$S 791,2 millones.

DATOS MAS RECIENTES A LA FECHA

BALANZA COMERCIAL DE SANTA CATARINA CON R. ARGENTINA (VALORES EN U\$S MILES FOB) FUENTE: SISTEMA ALICE – SECEX

ENERO/AGOSTO 2007 X ENERO/AGOSTO 2008

ANO	X DE S.C.	M ORIGEN ARG.	SALDO PARA SANTA CATARINA	CTE. DE COMERCIO	% INCREMENTO CTE. DE COMERCIO
2007	319.990	448.029	-128.039	768.020	---
2008	371.361	613.733	-242.372	985095	+ 28

Tal como surge de esta tabla, durante los primeros nueve meses de este año 2008, la Corriente de Comercio entre Sta. Catarina y la República Argentina se incrementó otro 28% con relación al mismo período del año 2007.

En consecuencia, es altamente probable que una vez completado el año 2008, el comercio bilateral alcance ya la extraordinaria cifra de U\$S 1.500.000.000 (un mil quinientos millones de dólares), o lo que equivale decir, un resultado superior en más de cinco veces a los niveles de comercio que manteníamos hace sólo siete años.

**20 PRODUCTOS MÁS EXPORTADOS DESDE REP. ARGENTINA PARA SANTA CATARINA AÑO 2007 (EN ORDEN DECRECIENTE DE VALOR)
FUENTE: SISTEMA ALICE – SECEX**

PRODUTO	VALOR US\$ FOB
LOS DEMÁS POLÍMEROS DE ETILENO, EN FORMAS PRIMARIAS (NCM 3901.90.90)	100.343.314
TRIGO Y MORCAJO (TRANQUILLÓN) (NCM 1001.90.90)	72.485.895
LOS DEMÁS POLIETILENOS, DENSIDAD IGUAL O SUPERIOR A 0,94 (NCM 3901.20.29)	67.831.056
BOMBONAS, BOTELLAS, FRASCOS Y ARTICULOS SIMILARES, DE PLASTICO (NCM 3923.30.00)	26.432.214
LOS DEMÁS PLOMO REFINADO (NCM 7801.10.90)	23.618.599
POLIETILENO DE DENSIDAD INFERIOR A 0,94 (NCM 3901.10.10)	22.718.516
POLIPROPILENO SIN CARGA, EN FORMAS PRIMARIAS (NCM 3902.10.20)	20.632.362
INSETICIDAS DE USO DOMISANITARIO DIRECTO (NCM 3808.91.10)	20.422.636
ACEITUNAS PREPARADAS O CONSERVADAS (NCM 2005.70.00)	17.331.657
CINC EN LINGOTES CON UN CONTENIDO SUPERIOR O IGUAL AL 99.99%, EN PESO (NCM 7901.11.11)	17.056.678
CEBADA CERVECERA (NCM 1003.00.91)	14.863.063
PERAS FRESCAS (NCM 0808.20.10)	12.105.682
ACEITE DE SOJA EN BRUTO, INCLUSO DESGOMADO (NCM 1507.10.00)	10.244.000
POLICLORURO DE VINILO, SIN MEZCLAR CON OTRAS SUSTANCIAS (NCM 3904.10.10)	9.187.223
HARINA DE TRIGO (NCM 1101.00.10)	8.997.283
ACEITE DE OLIVA VIRGEN (NCM 1509.10.00)	8.886.962
NEUMATICOS NUEVOS DE CAUCHO, PARA AUTOMOVILES DE PASAJEROS (NCM 4011.10.00)	8.113.471
LOS DEMÁS NEUMATICOS PARA AUTOBUSES O CAMIONES (NCM 4011.20.90)	7.965.932
DESODORANTES CORPORALES Y ANTITRANSPIRANTES, LIQUIDOS (NCM 3307.20.10)	7.567.249
OXIDO DE CINC – BLANCO DE CINC (NCM 2817.00.10)	6.897.919

Observación: resulta un dato importante a tener en cuenta la presencia dominante de más del 50% de bienes elaborados con mayor valor agregado.

**20 PRODUCTOS MÁS EXPORTADOS DESDE SANTA CATARINA PARA REP.
ARGENTINA AÑO 2007 (EN ORDEN DECRECIENTE)
FUENTE: SISTEMA ALICE – SECEX**

PRODUCTO	VALOR US\$ FOB
PAPEL Y CARTÓN "KRAFT", CRUDOS, EN ROLLOS O EN HOJAS (NCM 4804.11.00)	58.157.360
REFRIGERADORES COMB. CON CONGELADORES, CON PUERTA EXTERIOR SEPARADA (NCM 8418.10.00)	46.194.357
LAS DEMÁS CARNES DE ESPECIE PORCINA, CONGELADAS (NCM 0203.29.00)	37.539.176
LOS DEMÁS LAMINADOS DE HIERRO O ACERO DE ESPESOR INFERIOR A 4,75 MM (NCM 7210.49.10)	33.145.796
ROPA DE TOCADOR/COCINA, DE TEJIDO CON BUCLES DEL TIPO P/ TOALLA, DE ALGODÓN (NCM 6302.60.00)	30.572.160
LAS DEMÁS CARROCERÍAS DE VEHICULOS AUTOMÓVILES (NCM 8707.90.90)	20.365.382
MOTOCOMPRESORES HERMETICOS CAPACIDAD INFERIOR A 4.700 FRIGORÍAS/H (NCM 8414.30.11)	16.591.049
LOS DEMÁS PAPELES/CARTONES KRAFT, CRUDOS, EN ROLLOS O HJS (NCM 4804.31.90)	10.349.801
LAS DEMÁS PLACAS Y BALDOSAS DE CERAMICA, BARN. O ESMALTAD. (NCM 6908.90.00)	10.037.040
MOTORES DE CORRIENTE ALTERNA, TRIFASICOS 750W (NCM 8501.52.10)	9.873.230
REFRIGERADORES DE COMPRESIÓN, DE USO DOMÉSTICO (NCM 8418.21.00)	7.445.491
LOS DEMÁS TORNILLOS Y PERNOS, DE FUNDICIÓN, HIERRO O ACERO (NCM 7318.15.00)	7.016.082
PARTES DE OTROS MOTORES/GENERADORES (NCM 8503.00.90)	6.936.635
LOS DEMÁS FRENOS Y SERVOFRENOS, P/ TRATORES, VEHICULOS AUTOMÓVILES (NCM 8708.39.00)	6.880.566
LOS DEMÁS MOTORES DE CORRIENTE ALTERNA TRIFASICOS 75KW (NCM 8501.53.10)	6.198.234
BOLSAS DE PAPEL O CARTÓN CON ANCHURA EN LA BASE SUPERIOR O IGUAL A 40 CM (NCM 4819.30.00)	5.975.792
LAMINADOS PLANOS DE HIERRO O ACERO – ESPESOR INFERIOR A 3 MM E SUPERIOR A 1 MM (NCM 7209.16.00)	5.925.806
CONGELADORES HORIZONTALES DEL TIPO ARCÓN, CAPACIDAD IGUAL O INFERIOR A 800L (NCM 8418.30.00)	5.847.258
BANANAS O PLATANOS, FRESCOS O SECOS (NCM 0803.00.00)	5.549.530
"T-SHIRTS" Y CAMISETAS INTERIORES, DE ALGODÓN (NCM 6109.10.00)	3.729.231
PREPAR. ALIMENT. Y CONSERVAS DE (NCM 1602.32.00)	4.725.257

**20 PRINCIPALES PAÍSES A LOS QUE SANTA CATARINA MÁS EXPORTÓ EN EL
AÑO DE 2007 (EN ORDEN DECRECIENTE DE VALOR)
FUENTE: SISTEMA ALICE – SECEX**

PAÍS	VALOR US\$ FOB
ESTADOS UNIDOS	1.277.363.371
ARGENTINA	522.451.783
PAISES BAJOS (HOLANDA)	432.771.120
ALEMANIA	367.245.174
JAPON	328.738.280
REINO UNIDO	297.356.521
MEXICO	194.333.392
RUSIA	190.472.823
SUDAFRICA	189.515.344
ITALIA	187.879.467
ESPAÑA	178.688.443
VENEZUELA	175.926.498
CHILE	160.973.000
FRANCIA	157.494.325
HONG KONG	152.846.599
COREA (SUR)	132.294.533
CHINA	129.048.768
BELGICA	126.199.417
CINGAPURA	116.989.262
PARAGUAY	113.159.577

20 PRINCIPALES PAÍSES DE LOS QUE SANTA CATARINA MÁS IMPORTÓ EN EL AÑO DE 2007 FUENTE: SISTEMA ALICE – SECEX

PAÍS	VALOR US\$ FOB
CHINA	927.217.941
ARGENTINA	701.397.585
CHILE	526.376.332
ESTADOS UNIDOS	416.887.287
ALEMANIA	293.741.263
PERU	211.366.974
INDONESIA	154.359.471
URUGUAY	150.139.772
ITALIA	137.013.777
PARAGUAY	109.178.359
COREA (SUR)	104.085.431
TAIWAN (FORMOSA)	98.373.065
TAILANDIA	98.067.630
INDIA	90.292.814
MALASIA	81.976.517
HONG KONG	79.268.776
JAPON	67.954.943
MEXICO	56.838.499
ESPAÑA	55.524.147
RUSIA	47.412.757

Observaciones de interés: la R.A. sigue siendo el segundo socio comercial más importante que tiene el Estado de Santa Catarina (después de los EEUU) y el primero más importante en Latinoamérica. **No obstante, existe un preocupante llamado de alerta. En efecto, resulta muy relevante observar el extraordinario avance que han tenido las importaciones de Santa Catarina provenientes de la República Popular China.**

En tal sentido, mientras en el año de 2004 la R.P.C. ocupaba sólo el noveno lugar entre los mayores exportadores a este Estado, con apenas U\$S 53.000.000 de dólares, en el 2005 ascendió ya al cuarto lugar con U\$S 172.731.000; al segundo lugar en el 2006 con 459.875.145 y al primero en el año 2007 con 927.000.000. Ello significa que en solamente tres años (entre 2004 y 2007) las compras de Sta. Catarina provenientes de China recibieron el espectacular impulso del 1.650%.

Sobre el particular, corresponde también observar que no se está dando aún una substitución de productos argentinos por sus similares chinos. En efecto, si bien el avance de las exportaciones chinas sobre el mercado local está siendo arrollador, prácticamente la totalidad de las mismas (salvo quizás neumáticos para ómnibus y camiones), se concentra en productos electrónicos de alta gama, así como electrodomésticos o hilados sintéticos, que no compiten con similares importados desde la República Argentina.

Perfil Industrial de Santa Catarina

Santa Catarina es un Estado modelo dentro de la diversidad brasileña y ofrece excelentes oportunidades de inversión y joint ventures en prácticamente todos los sectores. Con una superficie de solo 95.400 kilómetros cuadrados (1,1% del Brasil) y una población de casi 5 millones de habitantes (3,1% del Brasil) que disfruta de un ingreso per capita muy elevado, superior a U\$S 6.000. El estado posee 62,5 mil kilómetros de caminos, de los cuales apenas 6,4 mil están pavimentados. La mayoría de las rutas son municipales (53,8 mil kilómetros).

Como socio estratégico del Mercosur, tiene una economía diversificada, con una extensa lista de empresas con proyección internacional en los sectores de alimentos, informática, telecomunicaciones, revestimientos cerámicos, productos metalúrgicos y siderúrgicos, confecciones, papel y celulosa. Hace muchos años que el empresario catarinense ya opera en el mercado internacional. La lista de exportaciones catarinenses es altamente diversificada y ya comercia con 170 países, hecho éste, que le otorga al Estado experiencia en el proceso de globalización.

Campo fértil en oportunidades, Santa Catarina ha contribuido decisivamente en el proceso de estabilización de la economía brasileña. Sólo en el período 2002-2006 acumuló más de U\$S 14.200 millones de superávit en la balanza comercial, con un estupendo promedio: por cada dólar importado, exporta dos. Las empresas catarinenses, con el apoyo de la Federación de Industrias y el SEBRAE de Santa Catarina, se desarrollan en un ambiente competitivo, donde la exigencia de calidad es una constante.

Santa Catarina posee un importante parque industrial, ocupando una posición destacada dentro del Brasil. La **industria de transformación** catarinense es la cuarta del país en cantidad de empresas y en número de trabajadores. El ramo alimenticio es el mayor empleador, seguido de artículos de vestuario y de productos textiles.

El PBI catarinense es el séptimo del Brasil, registrando, en el 2005, R\$ 85,3 mil millones. Las estimaciones para el año 2006 son de R\$ 91,1 mil millones y para 2007 R\$ 106,3 mil millones. El sector secundario participa con el 34%, el sector terciario con el 58% y el primario con el 8%. Dentro del sector secundario, la participación de la industria de transformación es del 24,5%, según la nueva metodología de cálculo del IBGE (Instituto Brasileño de Geografía y Estadísticas).

La economía industrial está caracterizada por la concentración en diversos polos, que le otorgan al Estado patrones de desarrollo equilibrados entre sus regiones: cerámico, carbón y desechables plásticos en el Sur, alimenticio y muebles en el Oeste, textil y cristalería en el Vale do Itajaí, metal-mecánico y mobiliario en el Norte, maderero en la región Serrana y tecnológico en la Capital. Aunque exista esta concentración por región, muchos municipios están desarrollando vocaciones diferenciadas, fortaleciendo varios segmentos de actividad.

En el Estado se encuentran ubicadas importantes industrias, inclusive algunas destacadas a nivel mundial. Son líderes en Latinoamérica en producción de cerámicas para revestimientos: baldosas, pisos, porcelanatos; cerámica y porcelana para mesa: platos, tazas, jarros, fuentes; trofeos seriados; elementos de fijación: tornillos y pernos; productos para jardín; maquinas para línea madera; matrices para cerámicas de pisos y baldosas; embalajes plásticos para fertilizantes; arranques para motores, bancadas y poleas para vehículos automotores; puertas, topes, zócalos, cantoneras, de madera; productos de poliestireno expandido; cintas elásticas y rígidas. En este Estado está situada la mayor fundición independiente del continente latinoamericano. Santa Catarina

se destaca también como el mayor productor mundial de vasos de chopp para coleccionadores y almidones comestibles.

Son los mayores productores de porcinos y pescados del Brasil y segundo de pollos. Además del liderazgo nacional en los productos citados en el párrafo anterior, son los primeros del país en la fabricación de cristales (copas, vasos, macetas, fuentes); electroherrajes galvanizados a fuego para distribución de energía eléctrica, telefonía y tv por cable; compresores y refrigeradores; silenciadores para reposición; compresores a pistón; motores, generadores y transformadores eléctricos; centrales telefónicas y telefonía fija; componentes para bicicletas; puertas de madera de pino; cuerdas y cables técnicos industriales de fibras sintéticas; alimentos industrializados (aves, bovinos y porcinos); instrumentos y equipos odontológicos; software para el segmento de proyectos prediales; soluciones para el control de filas en bancos privados y aquí se encuentra la mayor distribuidora de productos médico-hospitalarios descartables del Brasil.

Santa Catarina está entre los Estados más exportadores del país. En el 2007 sus ventas al mercado internacional fueron de US\$ 7.400 millones, o el 4,6% del total exportado por el Brasil, que posibilitó la octava posición a nivel nacional y permitió un saldo positivo de US\$ 2.400 millones en la balanza comercial. Los principales mercados de destino de los productos catarinenses en el 2007 fueron los Estados Unidos (17,3%), Argentina (7,1%), Países Bajos-Holanda (5,9%) y Alemania (5,0%). La industria posee una participación de 64% en las exportaciones del Estado.

Poseen una fuerte estructura portuaria, por donde sale gran parte de la producción catarinense: puertos de Itajaí, São Francisco do Sul, Imbituba y Navegantes. El puerto de Laguna actúa dirigido a la pesca. Además, entrará en operación el puerto de Itapoá, agregando mayor valor logístico a esta región.

ARTICULO EDITADO EN EL DIARIO CATARINENSE 20/12/2007

- GRACIAS AL ALTO DESEMPEÑO DE LA ECONOMIA CATARINENSE, EN ESPECIAL EN LOS ULTIMOS DIEZ AÑOS, ESTE ESTADO HA ALCANZADO EL MAYOR PIB P/CAPITA DEL SUR DEL BRASIL, MACROREGION QUE ABARCA TAMBIEN LOS PODEROSOS Y RICOS ESTADOS DE RIO GRANDE DO SUL Y PARANA.

- EN EFECTO, SEGUN UNA RECIENTE ENCUESTA DIFUNDIRA POR EL INSTITUTO BRASILENO DE GEOGRAFIA Y ESTADISTICA (IBGE), SANTA CATARINA LIDERA EL RANKING CON EL MAYOR PRODUCTO INTERNO BRUTO (PBI) PER CAPITA EN LA REGION SUR DEL PAIS. DICHO VALOR LLEGO A R\$ 14.539 EN EL AÑO 2005, SUPERANDO AL DE RIO GRANDE DO SUL (R\$ 13.310) Y PARANA (R\$ 12.339),

- LAS REFERIDAS ESTADISTICAS, FUNDAMENTADAS EN LAS INFORMACIONES SOBRE EL PBI DE LOS MUNICIPIOS BRASILENOS, COLOCAN AL GEOGRAFICAMENTE PEQUEÑO ESTADO DE SANTA CATARINA, EN LA 7ª POSICION POR PBI ENTRE LOS 26 ESTADOS BRASILEÑOS, EQUIVALENTE A UNA PARTICIPACION DEL 4% DENTRO DEL TOTAL.

DE ACUERDO CON LA MISMA ENCUESTA, EL PBI P/CAPITA DE SANTA CATARINA ES CASI UN 25% SUPERIOR AL PROMEDIO DEL RESTANTE DEL BRASIL.

EL CITADO ESTUDIO TAMBIEN MUESTRA QUE CINCO CIUDADES CATARINENSES, ESTAN EN LA LISTA DE LAS 100 MAS RICAS DEL BRASIL. SEGUN ESE RELEVAMIENTO DE PBI, ESTE ESTADO SUMO R\$ 85,295 MIL MILLONES EN EL AÑO

2005 (CERCA DE U\$S 34.000 MILLONES AL TIPO DE CAMBIO PROMEDIO DE ESE AÑO).

OTRO ASPECTO MUY FAVORABLE DEL DESARROLLO LOCAL, ES QUE SEGUN EL IBGE, SANTA CATARINA OBTUVO UN CUADRO DIFERENCIADO POR TENER UNA ECONOMIA EN PROCESO DE DESCENTRALIZACION, AL CONTRARIO DE LOS ESTADOS DE AMAZONAS O RIO DE JANEIRO, QUE SON MAS DEPENDIENTES DE LA ECONOMIA DE SUS CIUDADES CAPITALES. JOINVILLE, EXTREMO NORTE DEL ESTADO, ES EL MAS INDUSTRIALIZADO, POR SER EL MUNICIPIO MAS POBLADO Y PRINCIPAL REFERENTE DEL DESARROLLO INDUSTRIAL REGIONAL METALURGICO Y DE MAQUINAS.

ACORDE CON LA EVALUACION DEL PRESIDENTE DEL CONSEJO REGIONAL DE ECONOMIA, HERMES ZAPELINI, EL DIFERENCIAL FAVORABLE DEL ESTADO DE SANTA CATARINA CON LOS DEMAS ESTADOS BRASILENOS NO REPRESENTA NINGUNA SORPRESA, DADA LA MODERNIDAD Y PUJANZA DEL PARQUE INDUSTRIAL Y LA CALIDAD EDUCATIVA ALCANZADA EN EL ESTADO.

- EN FLORIANOPOLIS NO HAY PARQUE INDUSTRIAL, SIENDO QUE ESTA CAPITAL ESTA DIRECCIONADA AL SECTOR DE SERVICIOS. NO OBSTANTE SU PARTICIPACION EN LA FORMACION DE LA RENTA ESTADUAL ES MUY SIGNIFICATIVA POR LA ALTA CALIDAD DE VIDA DE SU POBLACION. LA MAYOR PARTICIPACION EN TAL SENTIDO RECAE EN JOINVILLE.

Visión panorámica de los principales Sectores de la economía catarinense:

- Agroindustria:

Está localizada básicamente en la región oeste de Santa Catarina. Es el principal sector de la economía industrial del Estado, siendo responsable por 19,7% del valor de la producción. Emplea 51.000 trabajadores en sus 2.600 empresas. Este sector es extremadamente competitivo a nivel mundial. Santa Catarina responde por el 13% de "todo" el comercio internacional de pollos. Un gran aparato tecnológico, de genética y logística, permite dicha "performance". Hace 18 años un pollo necesitaba de 50 días para alcanzar el peso ideal de abate. Hoy sólo son necesarios 38 días, y con un 30% menos de ración. Más de 2.000 cortes diferentes fueron desarrollados para atender los clientes. Gracias a adelantos genéticos, los porcinos poseen mucha carne y poca grasa. La flexibilidad industrial permite que las grandes empresas puedan lanzar en promedio 40 nuevos productos para venta al menudeo por año. Principales empresas del sector: Ceval Alimentos S.A. (Gaspar), Perdigão Agroindustrial S.A. (Videira) y Grupo Sadia S.A. (Concórdia).

- Base forestal:

Está localizada básicamente en el centro del Estado. Es responsable por el 15% de la producción industrial y por el 23% de las exportaciones. Emplea 77.000 trabajadores en sus 4.900 establecimientos (madera, papel y muebles). Su parque mueblera es el mayor de América Latina. El sector de mueblería desarrolla tecnologías propias para conseguir mejor terminación y duración en las maderas de pino-paraná. Aliado al bajo impacto ambiental de su materia prima proveniente de reforestación, de máquinas y de procesos de última generación, los muebles catarinenses se exportan a Europa. La industria de papel y celulosa, una de las mayores del Brasil, invierte constantemente en genética buscando obtener un rápido crecimiento de los árboles. El clima apropiado aliado a la investigación permite una alta competitividad para el Estado en el mercado internacional. Principales empresas del sector: Rudnick S.A. (muebles), Industrias Artefama S.A. (muebles), Primo Tedesco S.A. (papel y embalajes) y Rohden Artefatos de Madeira LTDA. (madera).

- Cerámica:

Santa Catarina abriga al mayor fabricante de baldosas y azulejos de América Latina. Aquí son fabricados de 90 a 100 millones de m² de baldosas y azulejos por año. El sector emplea 16.000 trabajadores. El polo cerámico está en la ciudad de Criciúma, el mayor del Brasil. Posee alguna de las mayores empresas del ramo en el mundo. Dicho sector pasó en la década de los 90 por un intenso proceso de modernización tecnológico. Con la adopción integral del proceso de monoquemado, el tiempo de quema pasó de 15 horas para 20 minutos. La industria se volvió extremadamente flexible y moderna. Aumentó el número de lanzamientos y pequeños lotes que pueden ser producidos sin pérdida de escala. En el Brasil, sólo en Santa Catarina se produce el gres porcellanato, un revestimiento de baja absorción y de alta resistencia. El Estado es el mayor exportador del Brasil, exportando a 118 países. Los principales mercados compradores son EUA, Canadá, Reino Unido y Argentina.

- Electrometalmeccánico:

Está ubicado principalmente en el norte del Estado, en los municipios de Joinville y Jaraguá do Sul. Asimismo existen industrias en Blumenau, Brusque y en el sur del Estado. Este sector es responsable por 3,7% de la producción industrial. Emplea 10.000

trabajadores en sus 215 empresas. En S.C. está el mayor fabricante de alternadores y de motores eléctricos de América Latina. Las más importantes multinacionales catarinenses actúan en este sector. El norte del Estado es como una isla por su excelencia y tecnología de vanguardia en refrigeración y motores eléctricos, todos sectores que invierten mucho en investigación y desarrollo. En los laboratorios de dichas empresas fueron desarrollados compresores para refrigeración de bajo consumo de CFC, así como motores de alto desempeño, lo que garantiza su presencia en Europa y Estados Unidos. La industria de piezas automotrices suministra unidades para montadoras europeas, japonesas y norteamericanas, con alta exigencia de nivel, calidad y plazos. Principales empresas: Weg Motores (Jaraguá do Sul), Multibrás S.A. – Consul, Industria de Fundação Tupy S.A. y Busscar Onibus S.A. (Joinville).

- Informática:

Es un sector em franca expansión. SC cuenta actualmente con aproximadamente 10.500 empresas y 48.000 trabajadores en este segmento de actividad, de los cuales más de 1.000 poseen una muy alta calificación. Joinville, al norte del Estado, es el mayor polo brasileño de producción de softwares integrados para la gestión empresarial. Sus empresas están entre las más avanzadas del sector, dominando el 25% del mercado brasileño. Buena parte de las exportaciones de softwares brasileños se generan en dicho polo. Florianópolis se destaca en el área de automatización (integrando software y hardware) y en telecomunicaciones. El Estado cuenta con tres polos Softex (programa de estímulo para las exportaciones de software) en Florianópolis, Blumenau y Joinville.

- Plásticos:

Es responsable por 5,9% de la producción industrial. Cuenta con 395 establecimientos en el Estado y 17.000 trabajadores. Viene ganando mercado en los últimos tiempos en función de la diversidad de utilización de sus productos. Se producen desde piezas técnicas hasta embalajes y vasos descartables, con destaque para tubos y conexiones de PVC. El parque industrial es de última generación. Los procesos logísticos son extremadamente sofisticados. Son millones de items producidos sólo por pedido. El plazo de entrega es de apenas 7 días, siendo que en el inicio de la década de los 90 era de 20. en Joinville, fabricantes de piezas plásticas instalaron unidades para atender a la industria de electrodomésticos de línea blanca bajo el sistema just-in-time.

- Telecomunicaciones:

Las industrias locales, concentradas en la gran Florianópolis, compiten en igualdad de condiciones con las multinacionales en el mercado de centrales telefónicas públicas de gran capacidad, robots para tests automáticos en centrales telefónicas y sistemas para gerencia de redes de telecomunicaciones. Servicios utilizados por telefónicas en todo el Brasil fueron desarrollados en Santa Catarina. La infraestructura de telefonía del Estado se encuentra en plena expansión con inversiones acumuladas superiores a los 1.000 millones de dólares.

- Textil y Vestuario:

La industria textil responde por el 12% de la producción industrial de SC, y posee una de las mayores concentraciones de producción en el sur de Brasil. Las industrias de confecciones representan un 12% de la producción industrial. En estos segmentos, se ocupan 4.600 establecimientos y 87.000 trabajadores. El polo textil catarinense es uno de los mayores del mundo. Pasó por un intenso proceso de actualización tecnológica en la década de los 90. Además del alto grado de calidad y de productividad alcanzado con

equipos de última generación, las grandes empresas invirtieron en flexibilidad industrial, pasando a atender pequeños pedidos con agilidad. Es uno de los sectores que más invierte en investigación ambiental. El proyecto Ecogoman, que abarca institutos y empresas brasileñas y europeas, desarrolla y adapta tecnologías para la eliminación de productos contaminantes. Principales empresas del sector: Cia. Hering (Blumenau), Buettner S.A. Ind. e Com. Y Fábrica de Tecidos Carlos Renaux S.A. (Brusque).

- Construcción civil:

Es uno de los segmentos industriales de punta en Santa Catarina, especialmente en la generación de empleos, con 200 a 250.000 puestos directos de trabajo, generados por aproximadamente 5.000 empresas. El potencial de crecimiento de la actividad en el segmento de turismo, es una de las principales referencias del segmento de la industria de la construcción. La mayor concentración de actividad económica del sector de la construcción ocurre en las áreas litorales, impulsada por proyectos turísticos e inmobiliarios en los que inclusive invirtieron miles de ciudadanos de nacionalidad argentina. Otra perspectiva promisorio es el sector de las obras de infraestructura de saneamiento básico, especialmente de tratamiento de aguas servidas, así como la ampliación de la oferta de los sectores energéticos y de suministro de agua potable.

- Turismo:

Santa Catarina es uno de los principales destinos turísticos del Brasil y una opción de residencia para los que pretenden alta calidad de vida. Reúne en sus sencillos 95 mil km² una gran diversidad de escenarios y de personas que deslumbra a todos los que la visitan. Playas de arena blanca, bosques tropicales y sierras nevadas. Pescadores azorianos, agricultores italianos e industriales alemanes. Una tierra de bellos y definitivos contrastes, y justamente por este motivo, tan fascinante.

Listado principais Ferias 2009 Santa Catarina:

MERCOLACTEA MILK FAIR 2009

Fecha de Início: 31/03/2009

Fecha de término: 02/04/2009

Lugar: PARQUE DE EXPOSIÇÕES TANCREDO NEVES

País: BRASIL

Estado: SANTA CATARINA

Ciudad: CHAPECÓ

Organizador: Agencia T12. Tel/Fax.: (++)5549) 3322-2292 HomePage:

<http://www.mercolactea.com.br> E-mail: info@mercolactea.com.br

INTERCON 2009 – Feira e Congresso Internacional da Tecnologia, Equipamentos, Materiais de Construção e Acabamentos

Fecha de Início: 02/09/2009

Fecha de término: 05/09/2009

Lugar: EXPOVILLE

País: BRASIL

Estado: SANTA CATARINA

Ciudad: JOINVILLE

Organizador: Messe Brasil Feiras & Promoções Ltda. Tel/Fax.: (++)5547) 3451.3000

HomePage: <http://feiras.messebrasil.com.br/intercon/> E-mail:

juciane@messebrasil.com.br

INTERMACH 2009 – Feira e Congresso de Tecnologia, Máquinas, Equipamentos, Automação e Serviços para a Indústria Metalmeccânica

Fecha de Início: 15/09/2009

Fecha de término: 19/09/2009

Lugar: EXPOVILLE

País: BRASIL

Estado: SANTA CATARINA

Ciudad: JOINVILLE

Organizador: Messe Brasil Feiras & Promoções Ltda. Tel/Fax.: (++)5547) 3451.3000

HomePage: <http://feiras.messebrasil.com.br/intermach/> E-mail:

intermach@messebrasil.com.br

-

EFAPI 2009 - Exposição Feira Agropecuária, Industrial e Comercial de Chapecó

Fecha de Inicio: 09/10/2009

Fecha de término: 18/10/2009

Lugar: Parque de Exposiciones Tancredo Neves

País: BRASIL

Estado: SANTA CATARINA

Ciudad: CHAPECÓ

Organizador: Intendencia Municipal de Chapecó, Fundación de Eventos Chapecó y entidades empresarias. Tel/Fax.: (++5549) 3321-8416 HomePage:

<http://www.efapi.com.br> E-mail: sde@chapeco.sc.gov.br

Contactos comerciales de interés:

FEDERACIÓN DE INDUSTRIAS DEL ESTADO DE SANTA CATARINA Centro
Internacional de Negocios Dirección: Rod.
Admar Gonzaga, 2765 – Itacorubi – Florianópolis – SC – BRASIL CEP 88034-001
Tel: (+5548) 3231-4660 / Fax: (+5548) 3231-4669
Persona para contacto: Tatiani Leal
E-mail: tatiani@fiescnet.com.br Página web: www.cinsc.com.br

SERVICIO DE APOYO A MICRO Y PEQUEÑAS EMPRESAS – SEBRAE/SC CEP
Dirección: Av. Rio Branco, 611 – Centro – Florianópolis – SC – BRASIL 88015-203
Tel: (+5548) 3221-0874 / Fax: (+5548) 3221-0804
para contacto: Siomara Costa Cals de Abreu
siomara@sc.sebrae.com.br Página web: www.sebrae-sc.com.br
Tel: Persona
E-mail:

ASOCIACIÓN CATARINENSE DE SUPERMERCADOS – ACATS Dirección:
Av. Osvaldo Rodrigues Cabral, 1570 - 2o. andar - Conjunto 201
Centro - Florianópolis – SC – BRASIL – CEP 88025-710
Tel: (+5548) 3223-0174 / 0428 / Fax: (+5548) 3223-0396
Persona para contacto: Presidente: Adriano Manoel dos Santos
E-mail: acats@acats.com.br Página web: www.acats.com.br

CENTRALES DE ABASTECIMIENTO DEL ESTADO DE SANTA CATARINA S.A. (CEASA)

Dirección: Rod. BR 101, km. 205 – Barreiros - São José – SC – BRASIL – CEP 88113-901
Tel: (+5548) 3381-7704 / Fax: (+5548) 3381-7724
Persona para contacto: Sr. Emilio Ribeiro Neto
E-mail: emilio@ceasa.sc.gov.br

SECRETARIA DE ESTADO DE AGRICULTURA Y POLÍTICA RURAL Dirección:
Rod. Admar Gonzaga, 486 – Itacorubi – Florianópolis – SC – BRASIL – CEP 88034-001
Tel: (+5548)
3239-4063 / Fax: (+5548) 3239-4001 / 4046
Persona para
contacto: Sr. Roni Barbosa E-mail:
roni@agricultura.sc.gov.br Página web: <http://www.agricultura.sc.gov.br>

JUNTA COMERCIAL DO ESTADO DE SANTA CATARINA Dirección: Av.
Rio Branco, 387 – Centro – Florianópolis – SC – BRASIL – CEP 88015-201
Tel: (+5548) 3212-5599 /
Fax: (+5548) 3212-5599
Antônio Carlos Zimmermann
Página web: <http://www.jucesc.sc.gov.br>
Persona para contacto: Presidente Sr.
E-mail: gabinete@jucesc.sc.gov.br

Principales hoteles:

HOTEL IBIS FLORIANÓPOLIS (categoría económica) Dirección: Av. Rio Branco, 37 – Centro – Florianópolis – SC – BRASIL – CEP 88015-200 Tel: (+5548) 3216-0000 / Fax: (+5548) 3216-0001 E-mail: reservasflorianopolis@accorhotels.com.br Página web: www.accorhotels.com.br

RIO BRANCO APART HOTEL (4 estrellas) Dirección: Av. Rio Branco, 369 – Centro – FLORIANÓPOLIS – SC – BRASIL – CEP 88015-201 Tel: (+5548) 3224-9388 / Fax: (+5548) 3224-9388 E-mail: reservas@riobrancoaparthotel.com.br Página web: www.riobrancoaparthotel.com.br

CORAL PLAZA HOTEL (4 estrellas) Dirección: Rua Felipe Schmidt, 1320 – Centro – Florianópolis – SC – BRASIL – CEP 88010-002 Tel: (+5548) 3225-6002 / Fax: (+5548) 3225-3308 E-mail: reservacoral@westcoral.com.br Página web: www.westcoral.com.br

PARTHENON PRINZ HOTEL (5 estrellas) Dirección: Rua Otto Boehm, 525 – Centro – Joinville – SC – BRASIL – CEP 89201-700 Tel: (+5547) 3433-9111 / Fax: (+5547) 3433-4004 E-mail: reservas@prinz.com.br Página web: www.prinz.com.br

HOTEL BLUE TREE TOWERS Dirección: Av. Juscelino Kubistchek, 300 – Centro – Joinville – SC – BRASIL – CEP 89201-100 Tel: (+5547) 3461-8000 / Fax: (+5547) 3461-8001 E-mail: reservas.joinville@bluetree.com.br Página web: www.bluetree.com.br

MAJESTIC PALACE HOTEL Dirección: Av. Beira Mar Norte, 2746 – Centro – Florianópolis – SC – BRASIL – CEP 88015-010 Tel: (+5548) 3231-8000 / Fax: (+5548) 3231-8008 E-mail: reservas@majesticpalace.com.br Página web: www.majesticpalace.com.br

SOFITEL Dirección: Av. Jornalista Rubens de Arruda Ramos, 2034 - Centro – Florianópolis – SC – BRASIL – CEP 88015-701 Tel: (+5548) 3202-6100/ Fax: (+5548) 3202-6101 E-mail: reservassofitelflorianopolis@accorhotels.com.br Página web: www.sofitel.com.br

FLORIANOPOLIS, 01-OCT-2008

RESEÑA POLITICO-ECONOMICA DEL ESTADO DE SAN PABLO
--

CONTENIDOS

1. Estado de San Pablo - Reseña Política
2. Presupuesto Estadual
3. Reseña Socio-Económica
 - 3.1. Superficie
 - 3.2. Población
 - 3.3. Producto Interno Bruto: PBI (a precios corrientes)
 - 3.4. Empleo
 - 3.5. Bolsa de Valores de San Pablo – BOVESPA
 - 3.6. Agrícola
 - 3.7. Producción Industrial
 - 3.8. Metalurgia Básica
 - 3.9. Sector Automotriz
 - 3.10. Papel y Celulosa
 - 3.11. Industria Química
 - 3.12. Construcción Civil
4. Comercio Exterior
 - 4.1. Importaciones
 - 4.2. Exportaciones
5. Turismo
6. Infraestructura
 - 6.1. Aeropuertos
 - 6.2. Puertos
 - 6.3. Hidrovía
 - 6.4. Principales Redes Viales
 - 6.4.1. Rodoanel (circunvalación) Mário Covas
 - 6.5. Energia
7. Estado de Mato Grosso del Sur
 - 7.1. Reseña Política
 - 7.2. Reseña Sócio – Económica
 - 7.2.1. Superficie
 - 7.2.2. Población
 - 7.2.3. Producción
 - 7.2.3.1. Reservas Minerales y Siderurgia

7.2.3.2.Energía

7.2.3.3.Transportes

7.2.4. Agronegocio e agroindustria

7.2.5. Comércio Exterior

7.2.5.1.Exportaciones

7.2.5.2.Importaciones

1. Reseña Política

El estado cuenta con una Gobernación, 24 Secretarías y una Asamblea Legislativa.

Gobernador: José Serra

Partido político: PSDB (Partido da Social Democracia Brasileira)

Período: 2007 – 2011.

Partidos en la Asamblea - 94 Diputados (“Deputados”) y 14 partidos: DEM – 13; PDT – 5; PMDB – 3; PP – 2; PPS – 5; PR – 1; PRB – 1; PSB – 5; PSC – 2; PSDB – 21; PSOL – 2; PT – 20; PTB – 6; PV – 8.

Fuente: <http://www.al.sp.gov.br/portal/site/alesp/>

La capital cuenta con una Intendencia y un Consejo Municipal.

Intendente (“Prefeito” de la Capital - ciudad de San Pablo): Gilberto Kassab

Partido político: DEM (Demócratas)

Período: 2007 – 2009.

Partidos en la Cámara – 55 Legisladores Municipales (“Vereadores”) y 12 partidos: DEM – 7; PDT – 2; PMDB – 2; PP – 3; PPS – 2; PR – 5; PRB – 1; PSB – 2; PSDB – 12; PT – 12; PTB – 4; PV – 3.

Fuente: <http://www.camara.sp.gov.br/>

ELECCIONES PRESIDENCIALES 2006 (votos en el Estado de San Pablo):

Electorado: 28.037.734 electores.

- **1er turno**

- Geraldo Alckmin (PSDB) - 11.927.802 votos (54,2 %).
- Lula (PT) - 8.091.867 votos (36,77 %).

- **2do turno**

- Geraldo Alckim (PSDB) - 11.696.938 votos (52,26 %).
- Lula (PT) - 10.684.776 votos (47,74 %).

Fuente: <http://www.justicaeleitoral.gov.br/>

2. Presupuesto Estadual

San Pablo es el Estado más rico del Brasil, contando con un presupuesto de casi R\$ 97 mil millones para el año 2008 (US\$ 54.803 millones de dólares – US\$=R\$ 1,77). Mientras que para idéntico período (2007) el presupuesto de la República Argentina fue de aproximadamente \$ 144,5 mil millones de pesos (US\$ 45.873 millones de dólares – US\$= \$3,15).

EVOLUCIÓN DEL PRESUPUESTO TOTAL DEL ESTADO (2000 a 2008)
Valores Nominales - En millones de R\$

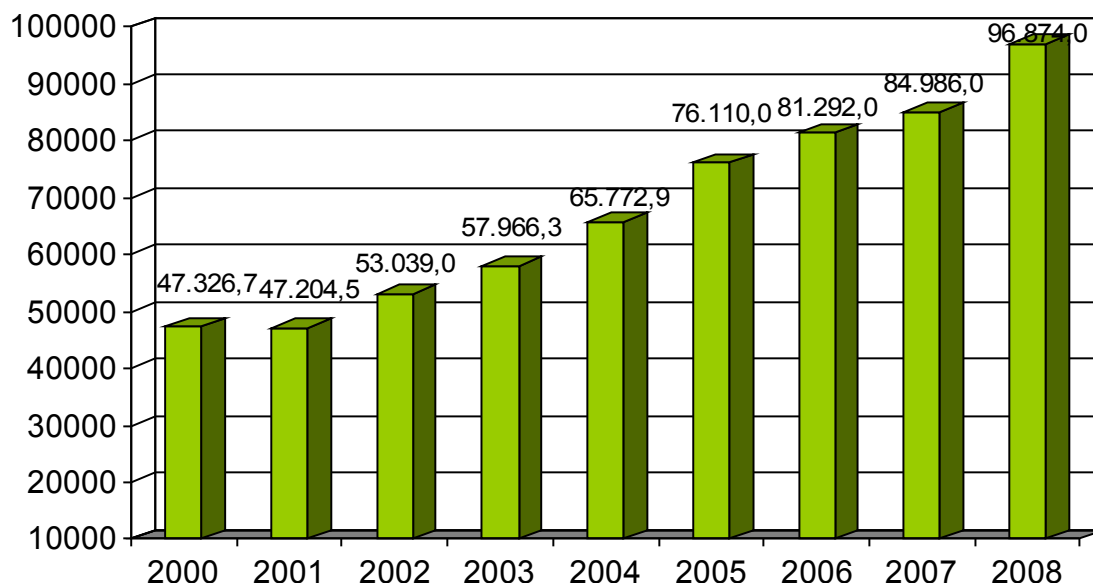

Fuente:

Secretaria de Estado de Economía e Planejamento (<http://www.planejamento.sp.gov.br/>).

3. Reseña Socio-Económica

El Estado de San Pablo es el principal polo de inversiones de Latinoamérica, atrayendo inversiones de Europa, Estados Unidos, Japón y Asia. Además, posee una amplia y sólida base tecnológica, con universidades, centros de investigación y laboratorios de nivel mundial.

San Pablo cuenta con el mayor parque industrial brasileño y concentra casi el 30% de las inversiones privadas realizadas en el territorio nacional. Su industria genera productos con un alto valor agregado, destacándose los segmentos de la tecnología de la información e informática, el aeroespacial y el automotor.

El sector agropecuario paulista se encuentra igualmente diversificado y exhibe elevados índices de productividad. El Estado es el segundo mayor productor mundial de caña de azúcar y jugo de naranja, y el cuarto mayor productor mundial de café.

La capital paulista es el principal centro financiero de Latinoamérica y es sede de sucursales de las mayores instituciones bancarias del mundo. Bovespa, su bolsa de valores, presenta un volumen de negocios de más de R\$ 4.800 millones de reales diarios. Asimismo, en la ciudad se encuentran las oficinas de las mayores empresas mundiales de

consultoría financiera, así como estudios de abogacía y una gran variedad de prestadores de servicios para empresas y personas.

En 2006, San Pablo obtuvo 49.408 puntos en el ranking Mundial de Competitividad del Institute for Management Development – IMD, cayendo de la posición 43ª a la 48ª, acercándose a la posición que ocupaba en 2004. Se mantiene por encima de países como Filipinas (49ª), Turquía (51ª), Brasil (52ª), México (53ª), Rusia (54ª), Argentina (55ª), Italia (56ª) y Venezuela (61ª).

Fuente: <http://www.imd.ch/research/publications/wcy/announcing.cfm>

Es el Estado que tiene emitidos más certificados NBR ISO 9001 válidos. Ostenta el primer lugar con un record de 4613 certificados, en clara superioridad con respecto al Estado de Minas Gerais que le sigue en la lista, con 715.

Fuente: <http://www.inmetro.gov.br>

De acuerdo con datos de la Fundación Seade, el Producto Interno Bruto (PBI) del estado de San Pablo entre los años de 2004 a 2005 pasó de R\$ 643 mil millones para R\$ 727 mil millones, con crecimiento real de 3,6%, superando los 3,2% de crecimiento registrado para Brasil en el mismo periodo. De esa forma, la participación del PBI del estado de San Pablo en Brasil se amplió de 33,1% para 33,9% en el período.

El crecimiento de la economía paulista desde enero de 2006 hasta noviembre de 2006 fue de 3,6%. La producción se expandió en 16 productos, siendo automotores (5,2%) y equipamiento para oficinas y accesorios de informática los principales rubros (45,3%).

3.1. Superficie

- **Estado de San Pablo:** 248.809 km²

(comparativamente, la Pcia. de Santa Cruz tiene 243.543 km²).

- **Brasil:** 8.514.877 km².

Fuente: IBGE

3.2. Población

- **Estado de San Pablo:** 41.372.535 habitantes (estimado al 11/02/2008)

Fuente: SEADE (<http://www.seade.gov.br/>)

- **Brasil:** 186.178.473 hab. (estimado al 11/02/2008)

Fuente: IBGE (<http://www.ibge.gov.br/home/default.php>)

San Pablo es el Estado más poblado del país. Tiene más población que países como Canadá, Australia, Holanda, Bolivia, Chile y Venezuela, siendo la población urbana la que más rápidamente crece. Pasó de 88,6 % de urbanización en 1980, a un 94,2 % en 2006.

El Estado posee 43 ciudades con una población de entre 100 y 500 mil habitantes, 5 ciudades con aproximadamente un millón de habitantes y la capital, que con su conurbano supera los 17 millones.

3.3. Producto Interno Bruto: PBI (a precios corrientes)

El Estado de San Pablo ocupa la primera posición en la participación del PBI, responsable por casi 34% del total del país. El PBI de San Pablo en 2005 fue de R\$ 727.053 millones/ US\$ 299.198 millones, mientras el de Brasil fue de R\$ 2.147.239 millones/ US\$ 883.637

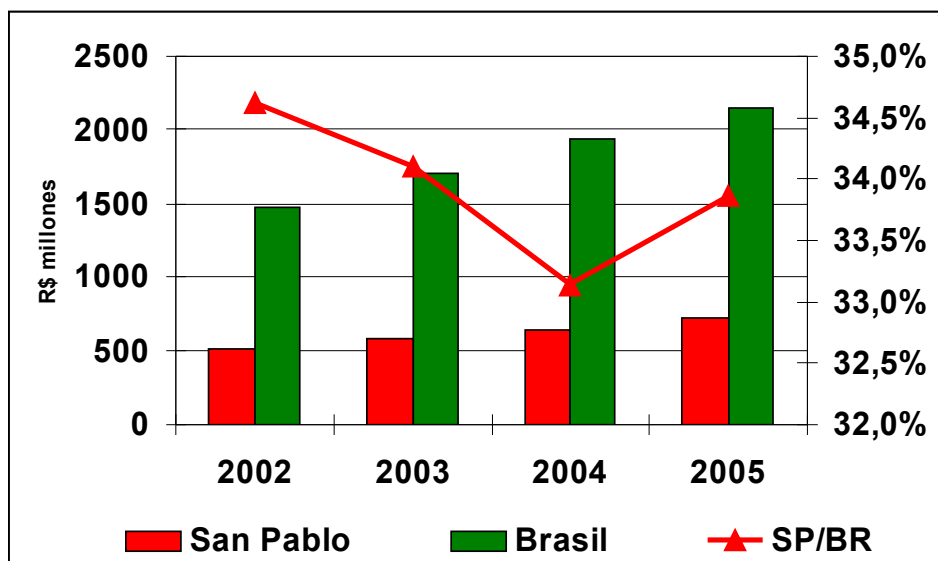

millones¹.

PIB de los Estados (en millones de R\$) – 2005

Regiones/Estados	PIB	Participación (%)
Brasil	2.147.239	
São Paulo	727.053	33,86
Rio de Janeiro	246.936	11,5
Minas Gerais	192.611	8,97
Rio Grande do Sul	144.344	6,72
Paraná	126.622	5,9
Bahia	90.943	4,24
Santa Catarina	85.295	3,97
Distrito Federal	80.517	3,75
Goiás	50.536	2,35
Pernambuco	49.904	2,32
Espírito Santo	47.191	2,2
Ceará	40.923	1,91
Pará	39.150	1,82
Mato Grosso	37.466	1,74
Amazonas	33.359	1,55
Maranhão	25.326	1,18
Mato Grosso do Sul	21.642	1,01
Rio Grande do Norte	17.862	0,83

1 Tasa promedio de cambio – 2005 – R\$/US\$ = 2,43

Paraíba	16.864	0,79
Alagoas	14.135	0,66
Sergipe	13.422	0,63
Rondônia	12.902	0,6
Piauí	11.125	0,52
Tocantins	9.084	0,42
Acre	4.482	0,21
Amapá	4.367	0,2
Roraima	3.179	0,15

Fuente: IBGE

Comparativo entre el PIB del Estado de San Pablo y el PIB de Brasil

Fuente: IBGE

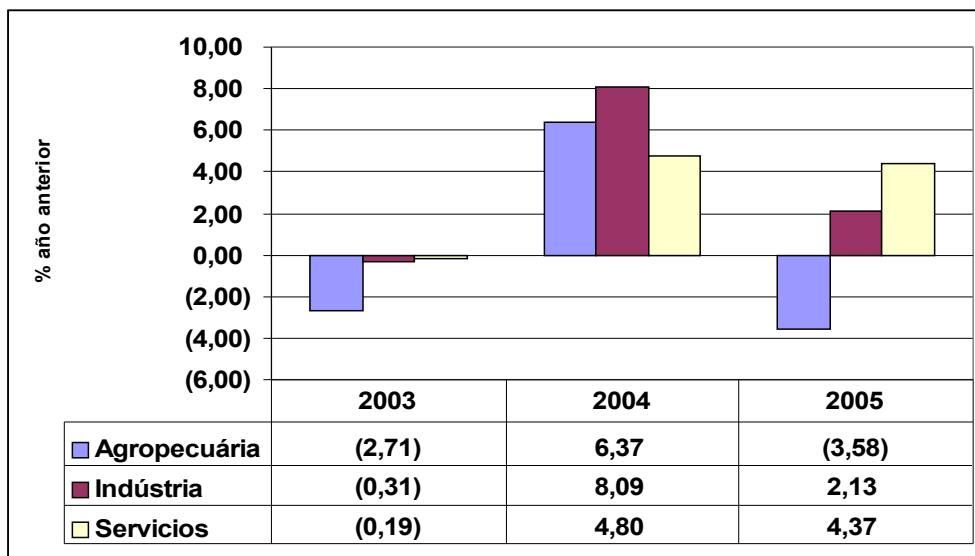

Tasas Anuales de Crecimiento del Valor Adicionado Bruto de San Pablo a Precios Corrientes por Sector de la Economía

Fuente: Seade/ IBGE

3.4. Empleo

El desempleo, en la región Metropolitana de San Pablo fue de 12,1% en diciembre de 2007 (de un total de 9.892.000 personas económicamente activas), estimando unas 1.197.000 personas desempleadas, comparable a los 13,2% y 1.272.000 personas del mismo período en 2006.

Fuente: IBGE - Pesquisa Mensal de Empleo (PME)

3.5. Bolsa de Valores de San Pablo – BOVESPA

Actualmente, BOVESPA es el único centro de negociación de acciones de Brasil y el mayor de América Latina, concentrando cerca del 70% del volumen de negocios de la región.

Las negociaciones realizadas en BOVESPA son hechas exclusivamente por medio de su sistema electrónico, lo que proporciona mayor agilidad y seguridad en las transacciones. La Bolsa está dotada de una base tecnológica comparable a la de los mercados más desarrollados del mundo.

La Bolsa de valores de San Pablo mantiene un papel destacado dentro de los mercados internacionales, actuando en la World Federation of Exchanges (WFE), en la Federación Ibero-americana de Bolsas (FIAB) y en la International Organization of Securities Commission (IOSCO).

Números del BOVESPA²

- Valor de Mercado (Enero de 2008/ 402 empresas): R\$ 2.280.000.000.000,00/ US\$ 1.280.000.000.000,00
- Volumen de Negocios (Enero de 2008): R\$ 126,50 mil millones/ US\$ 71,46 mil millones
- Volumen Promedio Diario de Negocios (Enero de 2008): R\$ 3.089,0/ US\$ 1.443,9 millones
- Volumen de Negocios (Total de 2007): R\$ 1.199.306,9 millones/ US\$ 618.199,43 millones

El Estado de San Pablo tiene una participación de cerca del 60% en el total del crédito disponible en el país, porcentaje que creció casi 7 puntos en diez años.

Fuente: BOVESPA (<http://www.bovespa.com.br/SalaImprensa.htm>)

² Tasa promedio de cambio – enero de 2008 – R\$/US\$ = 1,77

Tasa promedio de cambio – 2007 – R\$/US\$ = 1,94

3.6. Agrícola

El Estado de San Pablo ocupa el primer lugar en la producción de naranja (80,4% del total brasileño), de caña de azúcar (58,4%), de banana (16,08%) y de maní (71,7%). Es el segundo productor nacional de papa, tomate, cebolla y uva.

El agronegocio paulista presentó exportaciones crecientes (5,0%), alcanzando US\$15,49 mil millones. Las importaciones también crecieron (20,9%), sumando cerca de US\$5,43 mil millones.

Producción de los Principales Productos Agrícolas del Estado de San Pablo y su participación en el total de Brasil (2005)

Producto	Producción SP (mil ton)	Producción Brasil (mil ton)	%
Naranja	17.868	14.366	80,40%
Maní	315	226	71,75%
Caña de Azúcar	455.272	266.071	58,44%
Papa	3.119	727	23,31%
Tomate	3.155	672	21,30%
Cebolla	1.150	198	17,22%
Uva	1.190	194	16,30%
Banana	6.997	1.125	16,08%
Sorgo	1.521	208	13,68%
Choclo	35.134	4.094	11,65%
Café	2.536	260	10,25%
Porotos	3.021	247	8,18%
Algodón Herbáceo	3.666	231	6,30%
Trigo	4.659	136	2,92%

Fuente: Ministério da Agricultura, Pecuária e Abastecimento

Balanza Comercial – Participación de los Agronegocios del Estado de San Pablo en Brasil 2006 e 2007

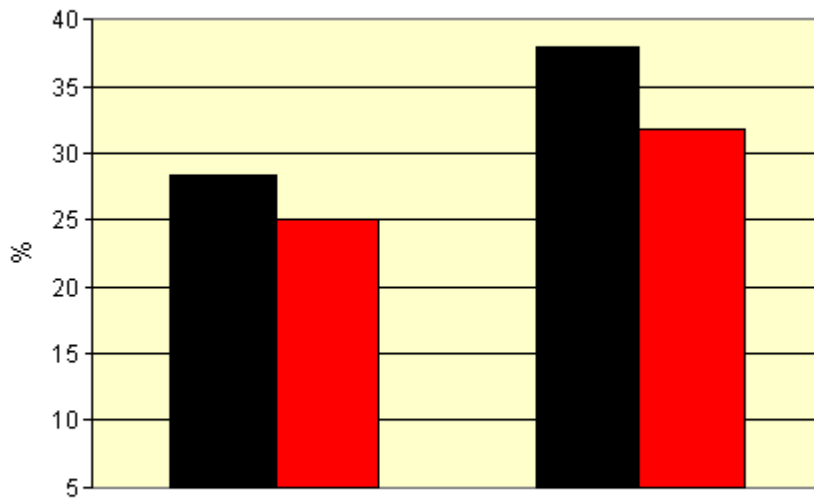

	Exportação	Importação
■ 2006	28,3	37,9
■ 2007	25,1	31,8

Fuente: IEA/APTA

3.7. Producción Industrial

En el 2007, la producción industrial del Estado creció un 6,2%, equiparándose al crecimiento industrial del país (6,0%). Según análisis del IEDI (Instituto de Estudos para o Desenvolvimento Industrial) San Pablo lidera el crecimiento corriente de la industria brasileña, con un aumento de producción en el último trimestre de 2007 de un 9,3%, a causa de su parque industrial diversificado.

Los principales aportes positivos vinieron por Máquinas y Equipos, con crecimiento de 13,5%, siendo el sector de Metalúrgica Básica responsable por 11,2%. El sector de Productos Metálicos también registro un buen resultado: 5,6%.

Para 2008, la tasa de crecimiento de la producción industrial proyectada por Fiesp (Federação das Indústrias de São Paulo) es de aprox. 5,0%.

LOS SIGUIENTES GRAFICOS CORRESPONDEN A DATOS DE LA INVESTIGACIÓN INDUSTRIAL ANUAL (IIA) REALIZADA POR EL IBGE EN EL AÑO 2005

(los porcentajes fueron calculados con respecto al total de la Industria de transformación Paulista, la cual representa el 99,9% de la Industria total):

Distribución del Empleo (%)

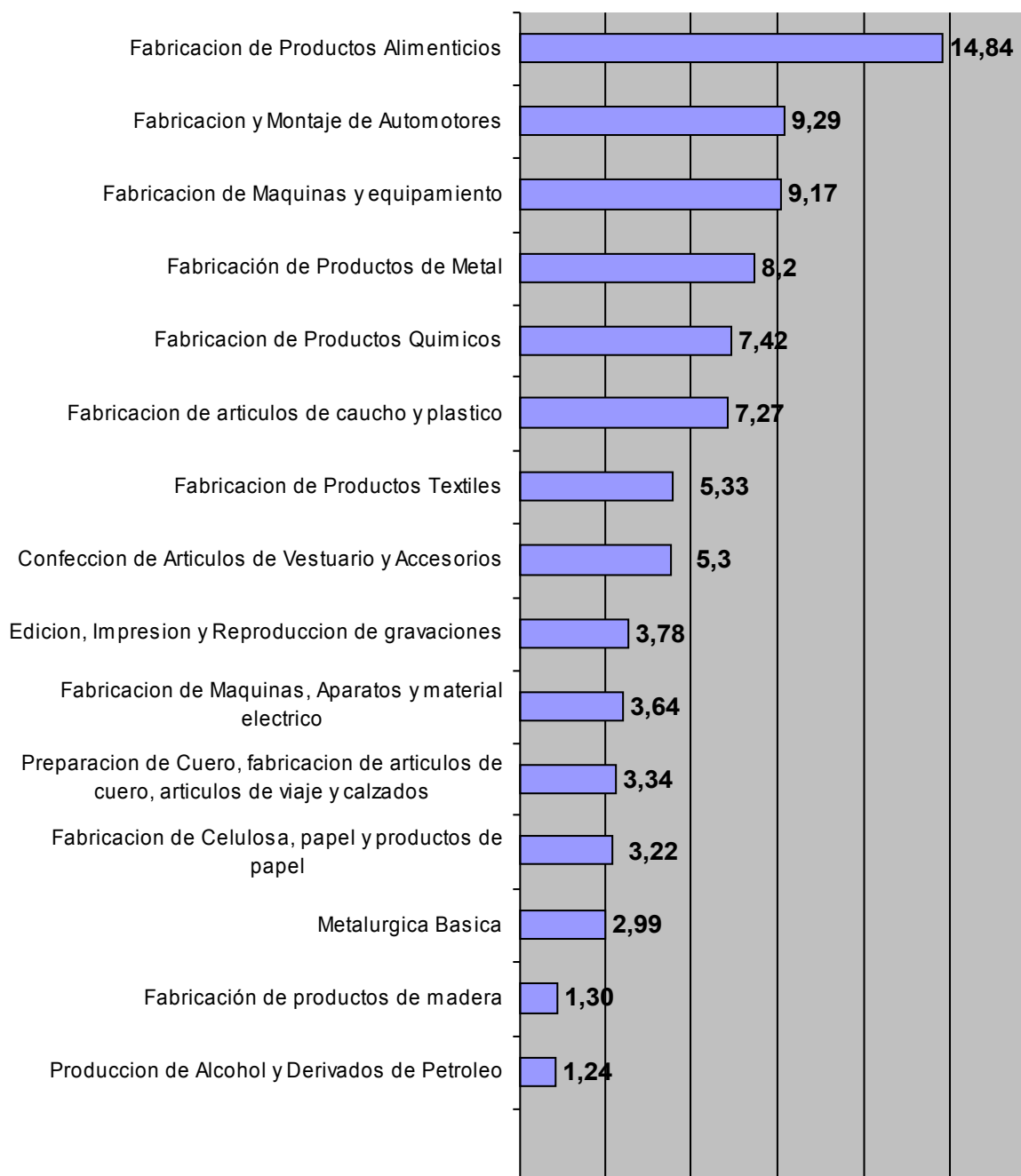

Cantidad de Empresas (%)

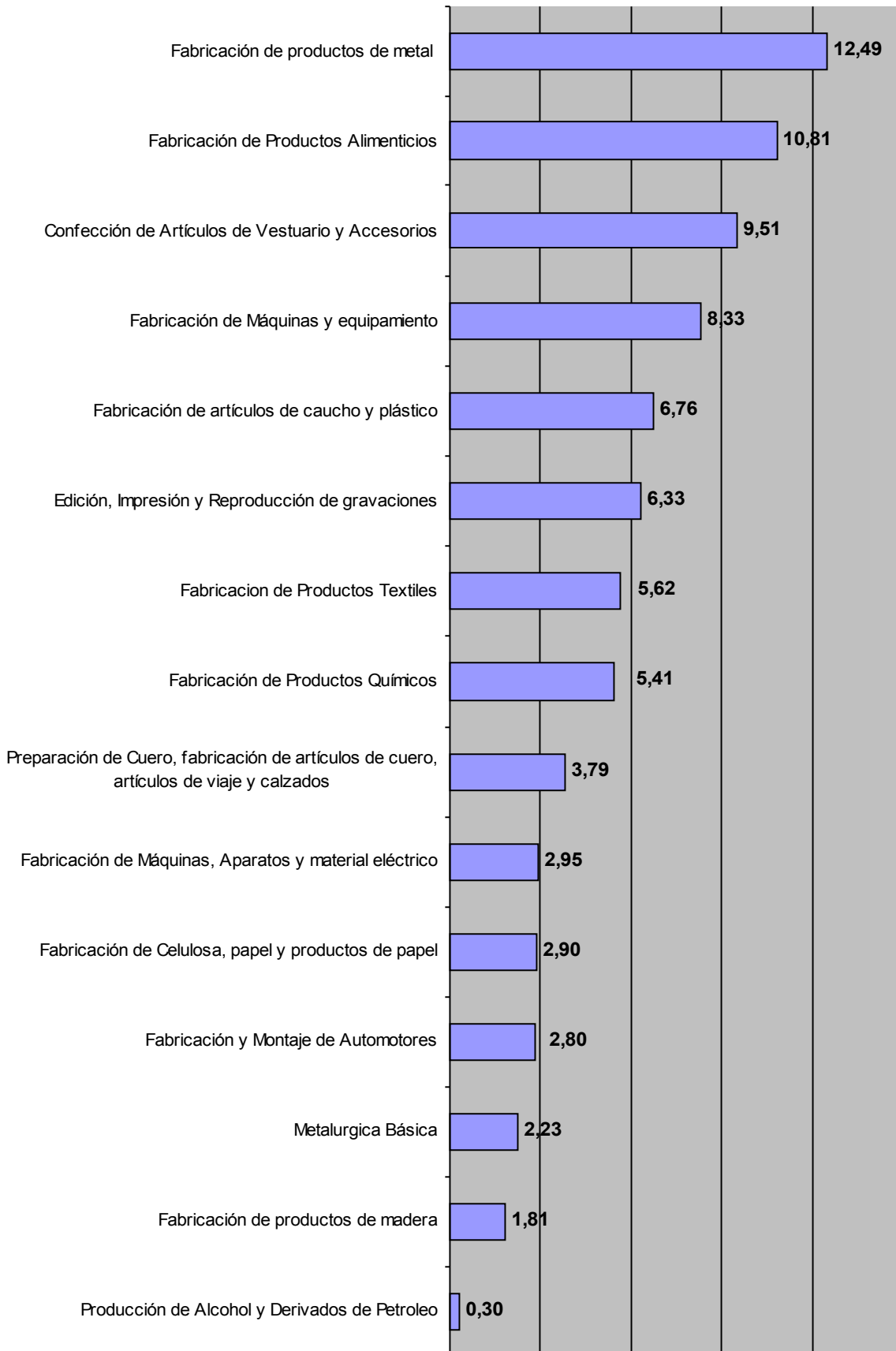

Metalúrgica Básica

La industria metalúrgica básica de San Pablo responde por el 26,9% del Valor de transformación Industrial – VTI – de toda la metalúrgica básica del país. La siderurgia y la metalúrgica de metales no ferrosos aportan 22,1% y 45,9% de ese valor, respectivamente. (PIA 2005)

Corresponden al 2005 los siguientes datos del Sector:

- **Número de empresas:** 1.214
- **Personal Empleado:** 68.744
- **Facturación (Factura Neta de Ventas - Costos y Gastos Totales):** R\$ 5.624.866.000
- **Valor de Transformación Industrial:** R\$ 10.913.104.000

Las 1.214 empresas del área en San Pablo representan el 43,3 % de las 2.805 que se encuentran instaladas en Brasil (PIA 2005).

3.8. Sector Automotriz

Los siguientes datos corresponden a la PIA realizada por el IBGE en 2005:

- **Empresas:** 1.526 (2,8% de todas las empresas de todo tipo del Estado)
- **Empleados:** 216.533 (9,2% de todos los asalariados que trabajan en el Estado)
- **Salarios + Cargas Sociales:** R\$ 10.393.980.000 (14,5% del Estado)
- **Valor Bruto de la Producción:** R\$ 68.607.541.000 (14% del Estado)
- **VTI:** 22.664.332 (11% de todo el valor de transformación industrial del Estado)

El estado de San Pablo cuenta con el mayor parque automotor de toda América Latina, con un número estimado de 15,187 millones de vehículos en 2006, según dato del DENATRAN.

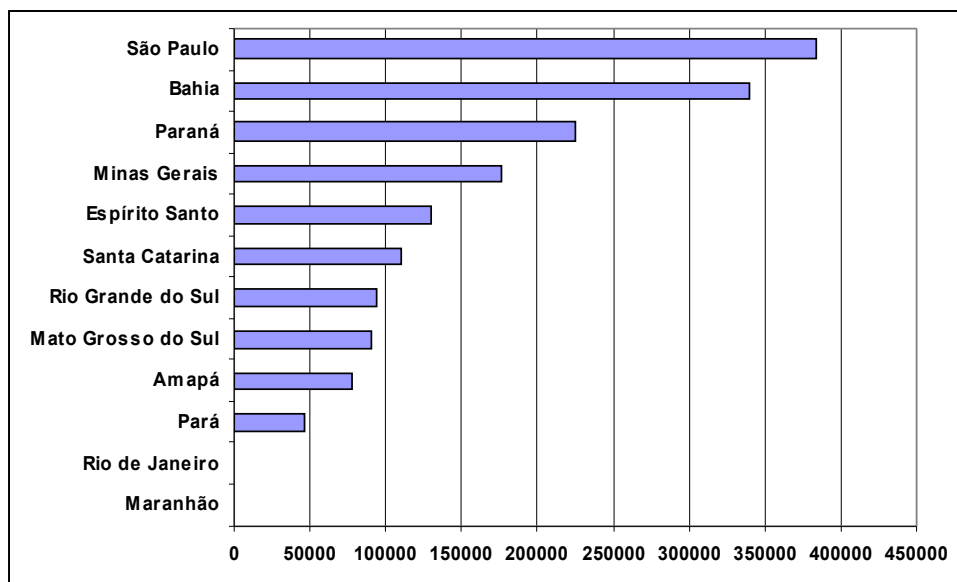

3.9. Papel y Celulosa

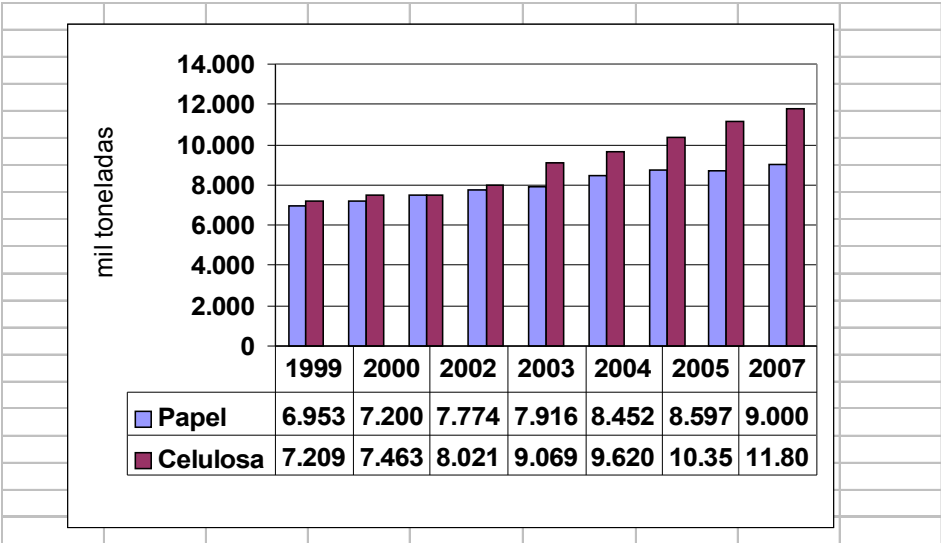

Corresponden al 2005 los siguientes datos estaduales del Sector:

- **Número de empresas:** 220
- **Personal Empleado:** 100.000
- **Facturación (Receita Líquida de Ventas –Costos y Gastos Totales):** R\$1.607.639.000
- **VTI:** R\$ 8.479.785

Producción Nacional Anual de Papel y Celulosa (mil toneladas)

1999-2007

Fuente: Bracelpa

Hectareas Reforestadas Existentes (en 31/12/2006)

Fuente: Bracelpa

3.10.Industria Química

Según la PIA – 2005 los datos son los siguientes:

- **Cantidad de empresas:** 2.947 (5,3% del total de empresas de todo tipo del Estado)
- **Personal Empleado:** 170.607 (7,4% de todos los empleados)
- **Salarios + Carga Social:** R\$ 9.916.893.000 (13,8% del total estadual)
- **Valor Bruto de la Producción:** R\$ 71.948.777.000 (14,7% del total estadual)
- **VTI:** R\$ 27.702.939.000 (13,5% del total estadual)

	Empresas	%	Empleados	%	Salarios + Carga Social (R\$ mil)	%	Valor Bruto de la Producción (R\$ mil)	%	VTI (R\$ mil)	(R\$ mil)	%
Farmacéuticos	477	16,19	48.283	28,30	3.415.854	34,44	15.465.970	21,50	9.826.801		35,47
Orgánicos e Inorgánicos	494	16,76	27.982	16,40	1.880.654	18,96	18.028.013	25,06	4.809.212		17,36
Jabones, Detergentes, Limpiadores y Perfumes	743	25,21	36.367	21,32	1.260.687	12,71	10.338.385	14,37	3.831.470		13,83

*Los porcentajes corresponden al total del sector Químico paulista.

Fuente: IBGE

3.11.Construcción Civil

Según la PIA – 2005 los datos son los siguientes:

- **Cantidad de empresas:** 8.076 (28% del total de las empresas de este tipo en Brasil)
- **Personal Empleado:** 392.821 (17% de todos los empleados en el Estado)
- **Valor Bruto de la Producción:** R\$ 32.035.496.000 (34,79% del total de este sector en

Brasil)

- **VTI:** R\$ 16.316.096.000 (33,3% del total de este sector en Brasil)

La construcción civil es una actividad en continuo crecimiento en San Pablo. Su principal característica es la cantidad y variedad de oportunidades de negocios. Son más de 8.000 las empresas del sector en el Estado. Una de las razones por las que el Estado sostiene el impulso constructor es la determinación de los Municipios adyacentes al centro industrial a bajar sus requisitos para la instalación de oficinas.

Producción y Consumo de Cemento por Estado (2007)

	Producción en tn	%		Consumo en tn	%
TOTAL Brasil	42.295.211		TOTAL Brasil	41.337.235	
San Pablo	6.612.178	15,63%	San Pablo	10.593.464	25,63%
Minas Gerais	9.501.548	22,46%	Minas Gerais	4.726.046	11,43%
Paraná	4.121.618	9,74%	Rio de Janeiro	3.763.998	9,11%
Distrito Federal	2.617.107	6,19%	Rio Grande do Sul	2.067.323	5,00%
Rio de Janeiro	2.532.238	5,99%	Paraná	1.986.766	4,81%
Sergipe	2.390.347	5,65%	Bahia	1.934.967	4,68%
Paraíba	1.720.086	4,07%	Santa Catarina	1.896.549	4,59%
Espírito Santo	1.537.479	3,64%	Goiás	1.807.571	4,37%
Rio Grande do Sul	1.495.493	3,54%	Pernambuco	1.178.696	2,85%
Ceará	1.468.256	3,47%	Pará	1.150.841	2,78%
Pará	811.113	1,92%	Ceará	1.053.648	2,55%
Goiás	771.088	1,82%	Espírito Santo	800.781	1,94%
Mato Grosso	735.873	1,74%	Mato Grosso	777.787	1,88%
Mato Grosso do Sul	681.417	1,61%	Distrito Federal	749.848	1,81%
Bahia	634.713	1,50%	Maranhão	736.513	1,78%
Amazonas	623.668	1,47%	Amazonas	613.628	1,48%
Alagoas	494.958	1,17%	Mato Grosso do Sul	569.678	1,38%
Pernambuco	437.355	1,03%	Rio Grande do Norte	537.781	1,30%
Rio Grande do Norte	389.771	0,92%	Paraíba	466.153	1,13%
Piauí	363.612	0,86%	Tocantins	398.853	0,96%
Maranhão	298.041	0,70%	Piauí	346.730	0,84%
Santa Catarina	249.252	0,59%	Rondônia	321.465	0,78%
Acre	-	-	Alagoas	314.528	0,76%
Roraima	-	-	Sergipe	274.761	0,66%
Amapá	-	-	Amapá	121.169	0,29%
Rondônia	-	-	Acre	114.220	0,28%
Tocantins	-	-	Roraima	32.081	0,08%

Fuente: Sindicato Nacional de la Industria del Cemento – SNIC

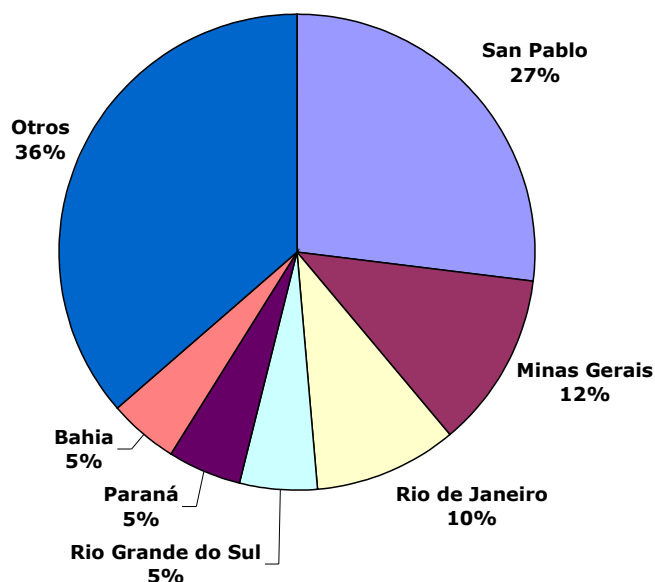

Principales Productores de Cemento (2007)

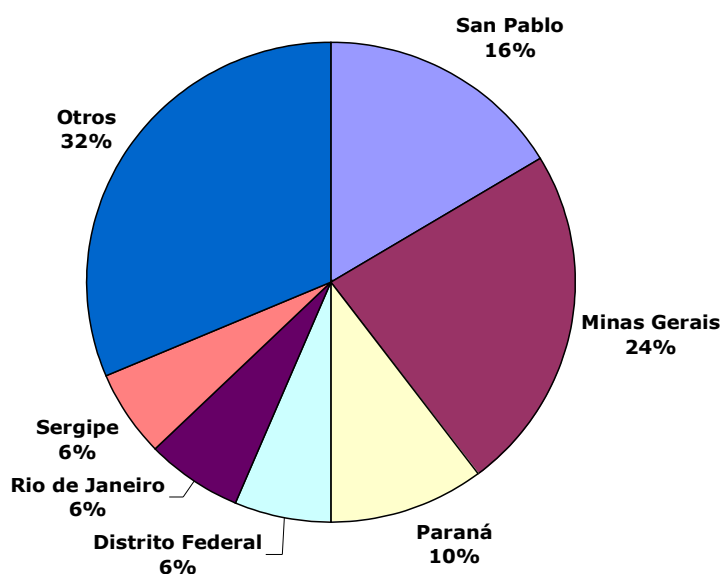

Fuente: Sindicato Nacional de la Industria del Cemento – SNIC

Principales Consumidores de Cemento (2007)

Fuente: Sindicato Nacional de la Industria del Cemento – SNIC

El Estado de San Pablo es el principal consumidor de cemento en el país, mientras que ocupa el segundo lugar en lo que respecta a la producción.

4. Comercio Exterior

En 2007, el estado fue responsable por el 34,9% de las exportaciones y por el 40,18% de las importaciones brasileñas, datos que confirman la relevancia y la apertura del mercado paulista.

A fin de destacar la relevancia del comercio exterior paulista se incluyen los siguientes datos:

		Brasil	Estado de SP	% de SP
Importaciones	Totales	120.621	48.469	40,18%
	Desde Argentina	10.410	2.508	24,09%
Exportaciones	Totales	160.649	56.211	34,99%
	Desde Argentina	14.417	7.011	48,63%

*Datos en US\$ millones

Fuente: Ministério de Desenvolvimento, Indústria e Comércio Exterior

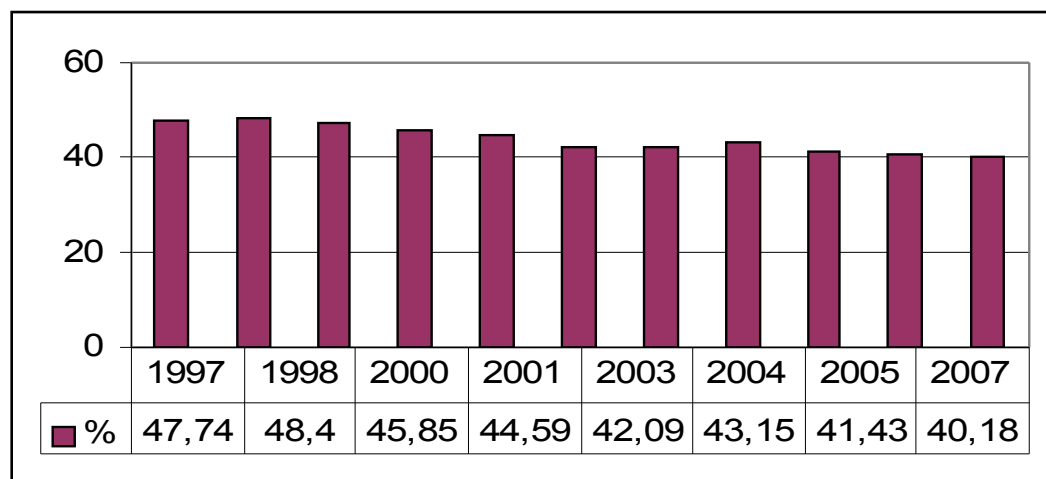

4.1. Importaciones

Las importaciones del Estado de San Pablo en 2007 fueron de US\$ 48.468.999.086, lo que corresponde a 40,18% de las importaciones brasileñas. Los 5 principales municipios importadores fueron San Pablo capital, São Sebastião, São José dos Campos, Jaguariuna y São Bernardo do Campo.

Participación de las Importaciones Paulistas en el Total Brasileño 1997-2007

Fuente: IEA/APTA, SECEX/MIDIC

Origen de las Importaciones

	Países	2007		2006		2007/2006
		US\$ millones	Part %	US\$ millones	Part %	
1	ESTADOS UNIDOS	9.658.308.598	19,95	7.684.271.517	20,74	25,69
2	ALEMANHA	4.873.344.384	10,07	3.683.831.808	9,94	32,29
3	CHINA	4.608.353.523	9,52	2.807.736.179	7,58	64,13
4	ARGENTINA	2.508.515.167	5,18	2.166.085.330	5,85	15,81
5	JAPAO	2.334.521.977	4,82	1.792.882.734	4,84	30,21
6	NIGERIA	2.258.964.297	4,67	1.439.023.597	3,88	56,98
7	FRANCA	1.573.119.409	3,25	1.286.795.142	3,47	22,25
8	ITALIA	1.496.458.101	3,09	1.129.057.945	3,05	32,54
9	COREIA, REPUBLICA DA (SUL)	1.446.177.031	2,99	1.459.092.340	3,94	-0,89
10	SUICA	1.279.505.325	2,64	831.862.998	2,25	53,81

Fuente: SECEX/MDIC

Principales Categorías de Importaciones del Estado de San Pablo (2007)

	Categoría	US\$ millones	Participación de las importaciones de SP %
1	ACEITES BRUTOS DE PETROLEO	4.690.806.098	9,69
2	OTRAS PARTES P/AVIOES O HELICOPTEROS	1.077.768.651	2,23
3	OTS.PARTS.P/APART.D/ TELEFONIA/TELEGRAFIA	1.068.632.301	2,21

4	TURBOREACTORES DE EMPUJE>25KN	753.308.862	1,56
5	GASOIL (OLEO DIESEL)	710.706.797	1,47
6	OUTRAS PARTES E ACESS.P/TRACTORES Y VEHICULOS	545.485.928	1,13
7	DISPOSITIVOS DE CRISTALES LIQUIDOS (LCD)	456.383.143	0,94
8	OTROS CIRCUITOS INTEGRADOS MONOLÍTICOS	410.981.883	0,85
9	CAJAS DE CAMBIO P/VEHICULOS AUTOMORES	404.527.043	0,84
10	MICROPROCESADORES MONT.P/SUPERF.(SMD)	346.064.221	0,71

Fuente: SECEX/MDIC

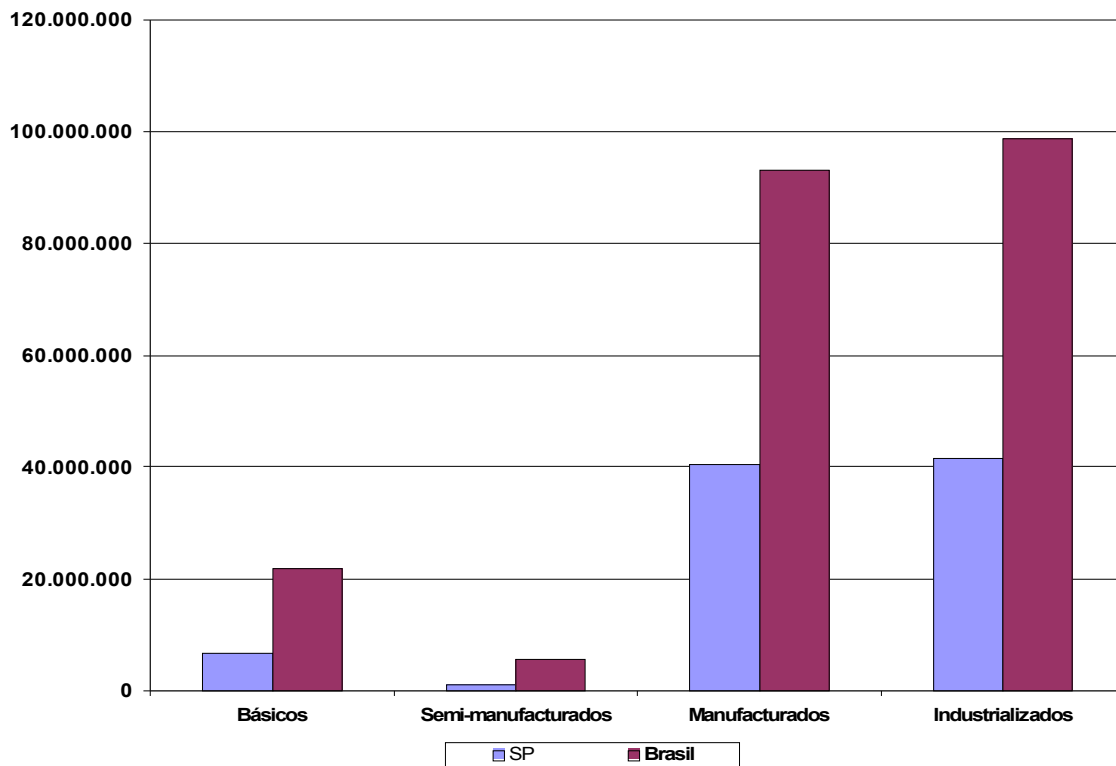

Valor de las Importaciones, por Valor Agregado (US\$ millones, FOB) – 2007

4.2. Exportaciones

El Estado de San Pablo en el 2007 exportó US\$ 56.211.490.765, lo que corresponde al 34,99% de las exportaciones brasileñas. Los 5 principales municipios exportadores fueron San Pablo capital, São José dos Campos, São Bernardo dos Campos, Santos y Piracicaba.

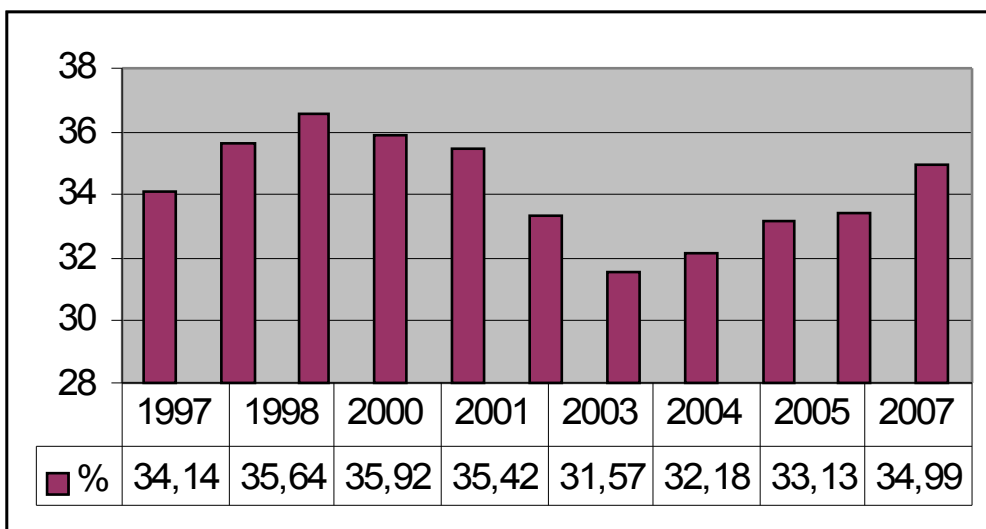

Participación de las Exportaciones Paulistas en el Total Brasileño

1997-2007

Fuente: IEA/APTA, SECEX/MIDIC

El estado de San Pablo es principalmente exportador de bienes industrializados, representando los mismos un 91,7 % de las exportaciones totales.

Principales destinos de las exportaciones paulistas

	País	2007		2006		2007/2006
		US\$ millones FOB	Part %	US\$ millones FOB	Part %	
1	ESTADOS UNIDOS	8.572.742.147	16,57	8.714.119.192	18,88	-1,62
2	ARGENTINA	7.011.893.245	13,55	5.794.086.788	12,56	21,02
3	MEXICO	2.096.698.415	4,05	2.196.980.599	4,76	-4,56
4	VENEZUELA	2.068.707.813	4	1.794.986.377	3,89	15,25
5	ALEMANHA	1.841.069.561	3,56	1.588.229.874	3,44	15,92
6	CHILE	1.676.579.428	3,24	1.452.714.261	3,15	15,41
7	PAISES BAIXOS (HOLANDA)	1.530.890.850	2,96	1.010.536.701	2,19	51,49
8	BELGICA	1.437.057.471	2,78	1.012.437.492	2,19	41,94
9	RUSSIA, FEDERACAO DA	1.360.606.609	2,63	1.270.082.336	2,75	7,13

Fuente: SECEX/MIDIC

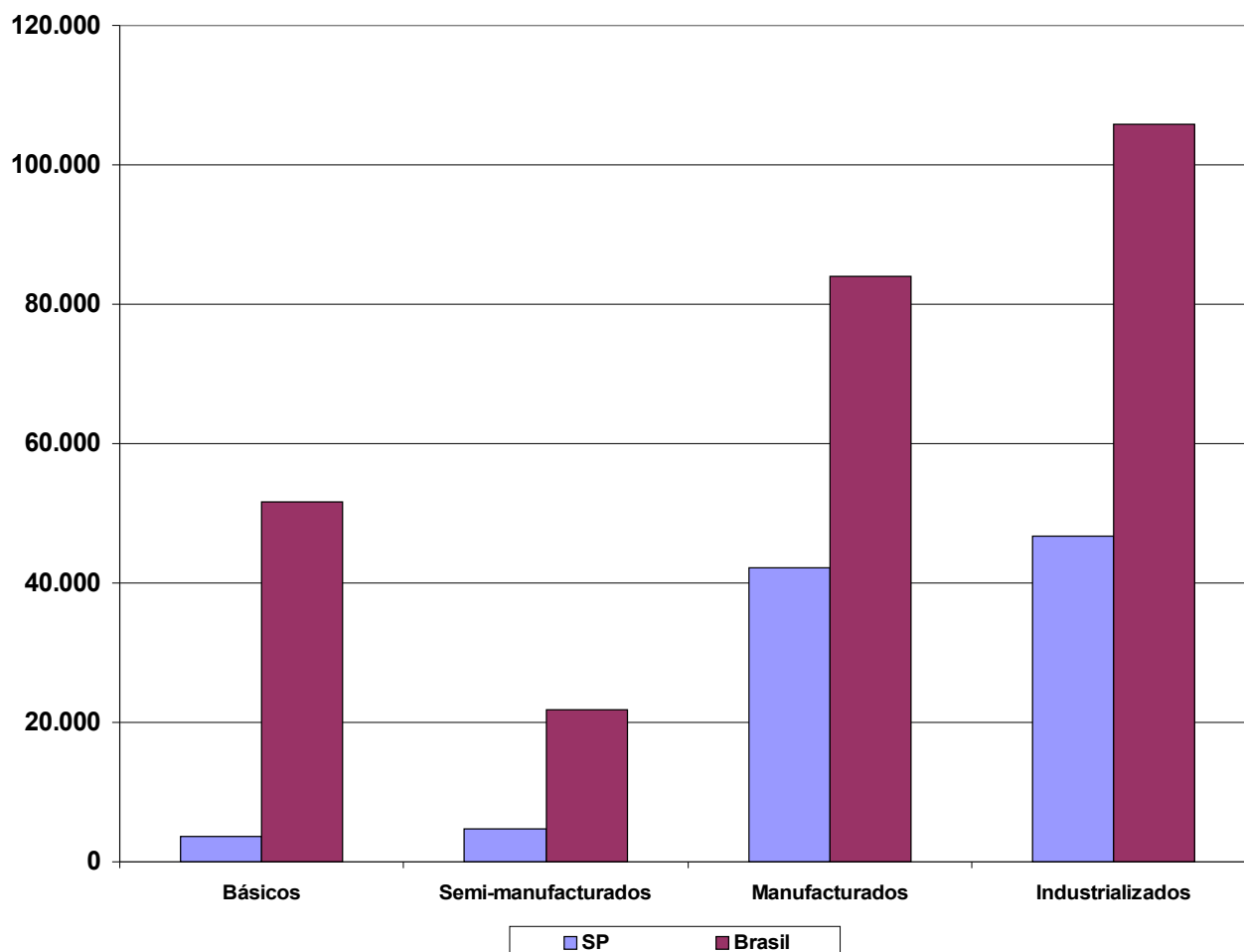

Principales categorías de Exportaciones (2007)

	Categoría	US\$ millones	Participación de las exportaciones de SP
1	OTROS AVIONES/VEHICULOS AEREOS,PESO>15000KG,VA	3561371442	6,88
2	AZUCAR DE CAA,EN BRUTO	2021835610	3,91
3	OTS.AZUCARES DE CAÑA,REMOLACHA ,SACAROSA QUIM	1593182407	3,08
4	JUGOS DE NARANJA,CONGELADOS,NO FERMENTADOS	1428390882	2,76
5	TERMINALES PORTÁTILES DE TELEFONIA CELULAR	1364712899	2,64
6	AUTOMOVILEIS C/MOTOR A EXPLOSION,1500<CM3<=3000,AT	1330409593	2,57
7	OTRAS GASOLINAS	1229385006	2,38
8	CARNES DESHUESADAS DE BOVINO,CONGELADAS	1106795188	2,14
9	ALCOHOL ETILICO S/DESNATURALIZAR	901192785	1,74
10	OTS.AVIONES A TURBINA, ETC.7000KG<PESO<=1500	858291413	1,66

Fuente: SECEX/MDIC

Valor de las Exportaciones, por Valor Agregado (US\$ millones, FOB) - 2007

Fuente: SECEX/MIDIC

5. Turismo

De los turistas extranjeros que visitaron Brasil en 2005, casi la mitad desembarcó en territorio paulista. La mayor parte de ellos vino de Europa. San Pablo es el Estado más visitado por turistas extranjeros, que viajan por negocios y para participar de ferias, eventos y convenciones. Con más de 240 mil m² de espacio útil, la ciudad de San Pablo es sede, durante el año, de diversos de esos eventos en lugares como el Parque Anhembi, Expo Center Norte, Centro de Convenções Rebouças, ITM Expo y Centro de Convenções Imigrantes, entre otros.

Entrada de Turistas en el Estado de San Pablo – 2006

	Estado de San Pablo	SP/Brasil (%)
África	45.913	54,84%
América Central	34.395	76,41%
América del Norte	587.750	68,73%
América del Sur	458.559	25,43%
Asia	134.931	71,73%
Europa	994.158	50,49%
Oceania	11.042	34,70%
Oriente Médio	23.084	55,68%

Países No Especificados	932	48,74%
Total	2.290.764	45,64%

Fuente: Ministério del Turismo

6. Infraestructura

6.1. Aeropuertos

Red Infraero:

Infraero es una empresa pública con más de 30 años de tradición en el mercado. Vinculada al Ministério de Defensa, administra 67 aeropuertos, 80 unidades de apoyo a la navegación aérea y 32 terminales de logística de carga.

De enero a diciembre de 2007

- Aeronaves (unidad): 1,92 millones
- Pasajeros (unidad): 102,2 millones
- Carga aérea (tn): 1,2 mil millones
- Correo (kg): 305,0 millones

Red DAESP (aeropuertos de San Pablo):

El DAESP está vinculado a la Secretaría de Transportes del Gobierno del Estado de San Pablo y mediante el convenio con el Comando de la Aeronautica através de la Agência Nacional de Aviação Civil - ANAC tiene la responsabilidad de administrar, mantener y explorar 31 Aeropuertos Públicos en el interior del Estado de San Pablo.

- Aeronaves (unidad): 337.700
- Pasajeros (unidades): 1.150.486
- Carga (kg.): 3.690.405

6.2. Puertos

En el 2006, el puerto de Santos registró un movimiento de 76,29 millones de toneladas, lo que supuso un aumento del 6,11% con respecto al año anterior. Los dos principales productos exportados por el puerto son azúcar, alcohol y el café.

Hasta agosto de 2007, el puerto registró un movimiento de 54,16 millones de toneladas (8,5% más que en el mismo período de 2006).

En 2006, en este mismo puerto, se destaca el aumento en un 48,62% de la exportación de combustibles como el alcohol llegando a un record histórico de 2 millones de toneladas. Así como las importaciones de GLP (Gas Licuado de Petróleo) que registraron un aumento de 60,47 % llegando a un poco más de 500.000 toneladas.

Participación de los Puertos en la Balanza Comercial Brasileña (2006)

POSICIÓN	PUERTOS	VALOR (US\$ mil millones)	PART. (%)
1	Santos (SP)	60,5	26,43%
2	Vitória (ES)	17,6	7,69%
3	Paranaguá (PR)	12,7	5,55%
4	Rio Grande (RS)	10,1	4,41%
5	Rio de Janeiro (RJ)	10,5	4,59%
6	Itaguaí (RJ)	10,6	4,63%
7	Itajaí (SC)	7,2	3,15%
8	São Luiz (MA)	6,9	3,01%
9	São Sebastião (SP)	4,5	1,97%
10	Aratu (BA)	5,4	2,36%
TOTAL 10 principales		146	63,78%
TOTAL Brasil		228,9	

Fuente: Sistema Alice - MDIC y CODESP

6.3. Hidrovía

La hidrovía Tietê–Paraná cuenta con 2400 km de vías navegables de Piracicaba y Conchas (ambos en San Pablo) hasta Goiás y Minas Gerais (al norte) y Mato Grosso do Sul, Paraná y Paraguay (al sur). Es considerada la Hidrovía del MERCOSUR.

La Hidrovía Tietê-Paraná ejerce influencia en un área de 1,5 millones de kilómetros cuadrados, con 75 millones de habitantes y que responde por 73% del PBI brasileño. Integrados, los sistemas hidroviários Tietê-Paraná e Paraná-Paraguay tienen un área de influencia de 4,8 millones de kilómetros cuadrados, con 90 millones de habitantes, representando más de 85% del PBI de los países del Mercosur.

Fuente: www.investimentos.sp.gov.br

6.4. Principales Redes Viales

El Estado de San Pablo cuenta con un quinto de toda la red vial pavimentada del país, lo que posibilita que cerca del 90% de su población esté a menos de cinco kilómetros de una “rodovia” pavimentada.

- San Pablo tiene una red rodoviária pavimentada con 34.650 km de extensión.
- La mayor parte, 22.000 km, es de Rodovías Estaduales.
- Las Rodovías Federales en el Estado suman 1.050 km.
- La red es completada por un sistema de caminos vecinales municipales, con 11.600 km.

Fuente: www.investimentos.sp.gov.br

6.4.1. Rodoanel (circunvalación) Mário Covas

En la Región Metropolitana de San Pablo (RMSP), está siendo construído el Rodoanel, una vía expresa con distancia entre 20 e 40 km del centro de San Pablo. La obra busca

redefinir la plataforma logística rodoviaria de la RMSP creando un anillo que circunvale San Pablo, y así agilizar el transporte entre el interior del Estado, otras regiones del país y el puerto de Santos, al unir las diez rodovías que llegan a la ciudad:

- Extensión Total: aproximadamente 170 kilómetros
- Vía expresa con control total de los accesos
- El acceso local se da por las vías radiales principales interceptadas por el anillo y siempre en desnivel
- Emprendimientos adyacentes solamente tendrán acceso al Rodoanel en caso de que no haya alternativas por vías locales
- Rodovía Clase 0 (auto-estrada)
- Velocidad: 100 km/h
- Dos pistas con tres a cuatro carriles de tráfico por mano, más arcén.
- Distancia: de 20 a 40 kilómetros del centro de San Pablo

El primer trecho construido fue el Oeste, con 32 km de extensión, y que une cinco de las diez principales rodovias que llegan a San Pablo: Régis Bittencourt, Raposo Tavares, Castello Branco, Anhangüera y Bandeirantes. Pasa por los municipios de San Pablo, Embu, Cotia, Osasco, Carapicuíba, Barueri, Taboão da Serra y Santana de Parnaíba. Esas rodovías unidas absorben 60% de los vehículos que pasan por la RMSP, o sea, 200 mil vehículos/día, siendo 43 mil camiones.

Diariamente, el Trecho Oeste es usado por 201 mil vehículos, siendo 78% vehículos de paseo, 21% camiones y 1% colectivos.

La construcción del Trecho Sur del Rodoanel comenzó en el primer semestre de 2007 y representó inversiones del orden de R\$ 2,5 billones. Con 57 km de extensión, el Trecho Sur comienza en el trébol de la rodovia Régis Bittencourt – en el empalme con el Trecho Oeste - cruza las rodovías Imigrantes y Anchieta, llegando al municipio de Mauá.

También está prevista la construcción de un anillo ferroviario (ferroanel), que aliviará el paso de trenes de carga dentro de la red ferroviaria urbana, el Trecho Sur do Rodoanel formará un sistema integrado rodo-ferroviario. Estos dos anillos, en conjunto con el Sistema Anchieta/Imigrantes y el Puerto de Santos formarán el mayor corredor de exportación e importación del País.

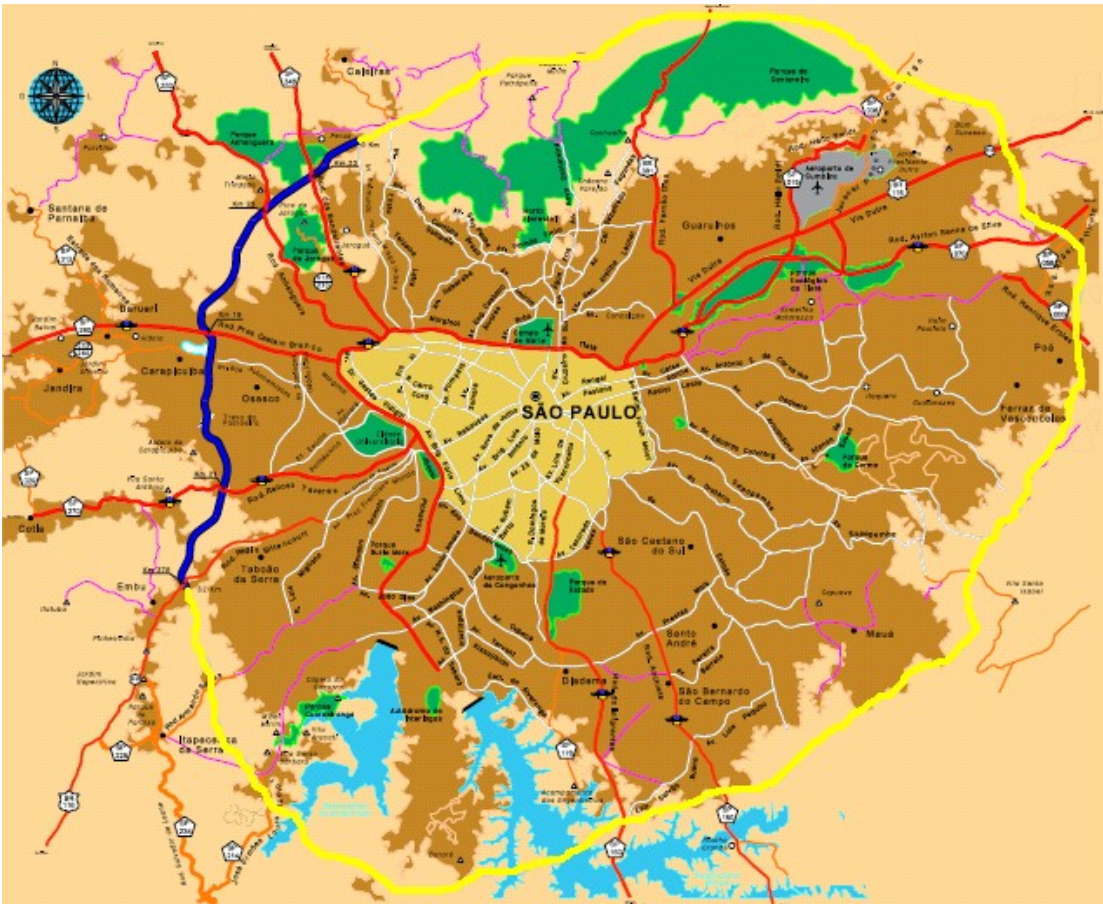

Negro: Tramo ya construído.

Gris: Tramo a construir.

Fuente: Secretaria de Transportes

6.5. Energía

El Estado de San Pablo tiene una demanda tal de energía que aún siendo el segundo Estado que más energía produce (el primero es Paraná, donde se encuentra Itaipú, la mayor represa del mundo) tiene un alto grado de dependencia energética.

San Pablo se ha caracterizado por una destacada capacidad de adaptabilidad a situaciones difíciles en el mercado mundial de energía. Aún en la crisis petrolera de los '70, la economía se mostró resistente y versátil. La economía paulista tuvo una doble respuesta a este fenómeno. En el corto plazo, aumentó notablemente la productividad de cada unidad de energía empleada. Mientras que en el largo plazo, los esfuerzos estuvieron concentrados en la diversificación de la matriz.

Las recientes innovaciones tecnológicas introducidas por el sector automotriz, en especial los vehículos a biocombustibles (gasolina e alcohol), con plena aceptación del mercado, y el crecimiento de la cogeneración en la industria, deberán proporcionar un crecimiento de la biomasa en la Matriz Paulista ocasionando, posiblemente, una ligera disminución de la participación de la hidroelectricidad y de los derivados de petróleo.

En diciembre de 2007, la capacidad instalada del estado de San Pablo era de 17.831,5 MW, correspondiente a cerca de 18,2% del total de capacidad instalada brasileña. El consumo de energía eléctrica en el año 2007 fue 5,9% más grande que en 2006.

2000

2005

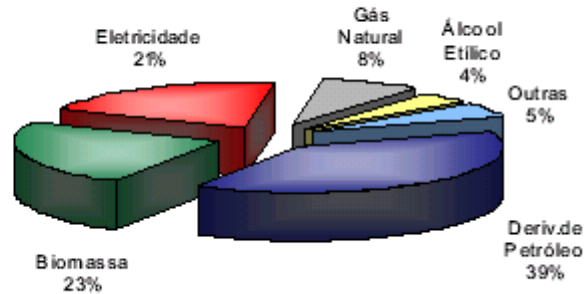
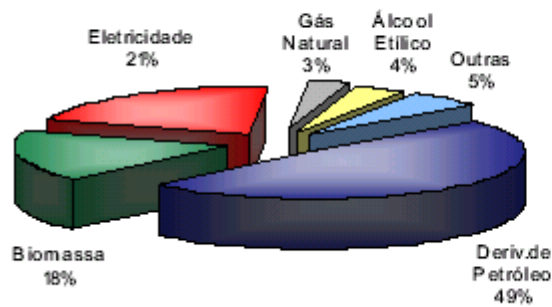

Producción de energía primaria (10⁹ kcal)

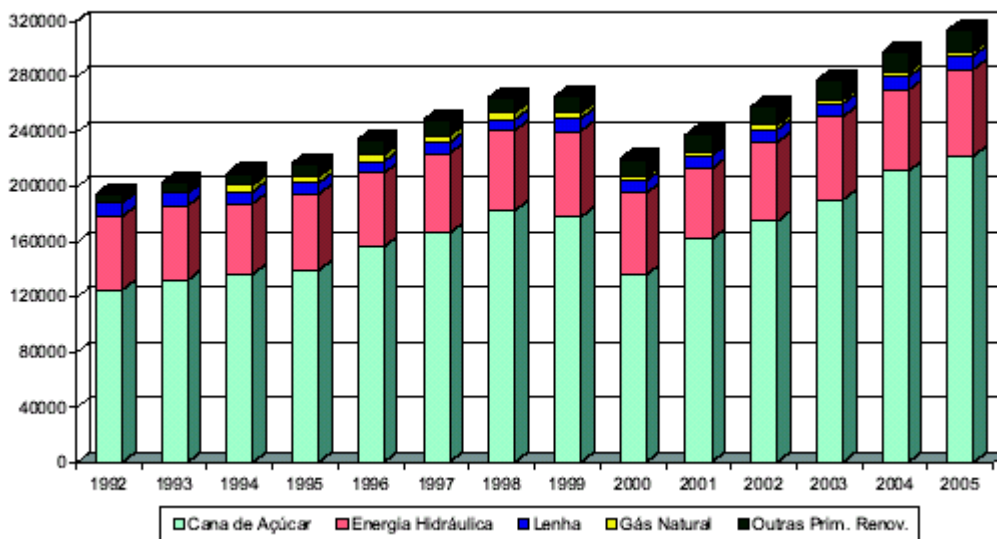

Evolución del consumo final de energía por fuente

Fuente: Balanço Energético do Estado de São Paulo – BEESP – 2006

Según los datos del BEESP (2006), en el 2005, el consumo final (energético + no energético) registró un crecimiento de 2,8%. El consumo final de energía primaria y secundaria presentaron, respectivamente, un aumento de 11,3% y 1,9%.

El grado de dependencia energética actual no se elevó en función del ritmo de crecimiento de la economía paulista. La estabilización del crecimiento de la producción de energía primaria del Estado refleja el agotamiento de algunas fuentes tradicionales como, por ejemplo, la energía hidráulica. El Estado de San Pablo tiene hoy su potencial de energía hidráulica casi completamente explorado, exceptuando pequeños aprovechamientos aún posibles de utilización.

Fuente: Balanço Energético do Estado de São Paulo – BEESP – 2006

Producción de energía primaria - 2005

	BRASIL	SP	%
NO RENOVABLE	1.141.208	3.082	0,27%
GAS NATURAL	189.813	3.082	1,62%
RENOVABLE	1.024.435	310.586	30,32%
ENERGIA HIDRÁULICA	313.430	62.859	20,06%
LEÑA	306.933	9.760	3,18%
PROCDUTOS DA CAÑA-DE-AZÚCAR	335.820	222.674	66,31%
OTRAS RENOVABLES	68.253	15.293	22,41%

Unidade: 10⁹ kcal

Fuente: Balanço Energético do Estado de São Paulo/ Ministério de Minas e Energia

La producción de energía hidráulica en el Estado, que tenía una participación del 25% del total de la energía primaria producida internamente, en 1990, pasó a representar el equivalente a 20,6% en 2005. Por otro lado, la caña de azúcar presentó un aumento de su participación, pasando de 65,9% en 1990 para 66,31% en 2005.

Con relación a la producción de gas natural en el Estado y proveniente de la cuenca de Santos, se destaca el descubrimiento de dos campos importantes de producción: Tupi y Jupiter. Petrobras invertirá en la cuenca de Santos cerca de US\$ 12 bilhões hasta 2012. De esa manera, la producción diaria de gas natural alcanzará 15 millones de metros cúbicos, representando aproximadamente unos 30% de la demanda nacional actual.

Fuente: Petrobras

El Estado de San Pablo, según estimaciones de la Secretaría de Estado de Economía y Planeamiento, puede atraer cerca de US\$ 3 mil millones de recursos del sector privado para que sean invertidos en obras y servicios definidos en el Plan Plurianual (PPA) 2004-2007 por medio de Parcerias Público-Privadas (PPP's).

San Pablo es el mayor productor de caña de azúcar del País y tiene el mayor parque de cogeneración de electricidad a partir de biomasa: 62,1% de la producción de energía a partir de productos de caña es paulista. No es casual que, entre los energéticos consumidos por el sector industrial, el bagazo de caña se destaque con una participación del 36,5%. Después viene la electricidad (20,9%), el gas natural (12,4%), el aceite combustible (7,5%), el carbón mineral (5,2%), otras fuentes secundarias (4,5%) y demás fuentes (12,9%).

7. ESTADO DE MATO GROSSO DEL SUR



7.1 Reseña Política

El Estado cuenta con una Gobernación, 14 Secretarías y una Asamblea Legislativa. [Partidos en la Asamblea: PDT – 4; PMDB – 8; PT – 4; PSDB – 4; PR – 3; PSB – 1; DEM - 1. (Total: 25 Diputados)].

La Capital cuenta con una Intendencia y un Consejo Municipal.

[Partidos en la Cámara: PMDB – 6; PT – 3; PSDB – 1; PR – 1; PFL – 1; PTdoB – 1; PMN – 1; PV – 1; PPS – 1; PL – 1; PDT – 1; DEM – 1; PP – 2 . (Total 21 Legisladores)].

GOBERNADOR: Sr. André Puccinelli
Partido Político: PMDB
Período: 2006 / 2009

INTENDENTE ("Prefeito" de la Capital (Campo Grande)): Sr. Nelson Trad Filho
Partido Político: Partido do Movimento Democrático Brasileiro
Período: 2005 – 2009

7.2 Reseña Sócio-Econômica

Mato Grosso del Sur está ubicado en la región centro-oeste de Brasil, frontera del más poblado centro consumidor y del mayor parque industrial brasileño (PARANÁ – SAN PABLO – MINAS GERAIS) y de grandes productores de alimentos y materias primas para la industria (GOIAS – MATO GROSSO).

Limita con Bolivia y Paraguay, países integrantes del MERCOSUR. Está unido a Argentina y a Uruguay por los ríos Paraná y Paraguay, ocupando una posición central en el mapa de las rutas que unen los océanos atlántico y pacífico.

7.2.1 Superficie:

Estado de Mato Grosso del Sur: 358.159 km² (comparativamente, sumadas, la Provincia de Buenos Aires (307.571 km²) y Jujuy (53.219 km²) poseen 360.790 km².
Brasil: 8.514.877 km² **(Fuente IBGE)**

7.2.2 Población:

Estado de Mato Grosso del Sur: 2.078.001 de hab.
Brasil: 169.799.170 de hab.

Censo 2000 (Fuente IBGE)

Población estimada – 2005 – 1/07/05:

Estado de Mato Grosso del Sur: 2.264.468 de hab.
Brasil: 184.184.264 de hab.

(Fuente IBGE)

7.2.3 Producción:

7.2.3.1 Reservas Minerales y Siderurgia:

La región de Corumbá posee la tercera mayor reserva de Mineral de Hierro, llamada Urucum, y la segunda reserva de manganeso del país. Debido a su potencial mineral, a la generación de energía y a la facilidad de transportar la producción, el Gobierno del Estado, con el apoyo de la empresa Río Tinto, está trabajando en la implantación del polo minero-siderúrgico de Corumbá. Los estudios de viabilidad del Polo indican que hasta 2009 la producción de mineral de hierro aumentará de 1,5 millones de toneladas/año para

15 millones de toneladas/año.

El Estado dispone de reservas minerales de mármol, granitos ornamentales y calcáreos dolomíticos y calcídicos. Existe, también, presencia de oro, diamante, fosfato, fluor, grafiti, cristal de rocas, combustible fósil y calcita óptica e industrial.

Principales reservas minerales del Estado de MS

MINERALES	CANTIDAD
Mármol	100 millones de m ³
Granitos ornamentales	80 millones de m ³
Calcáreos dolomíticos y calcídicos	31.000 millones de Tn

Fuente: Gobierno de Mato Grosso del Sur

7.2.3.2 Energía:

En búsqueda de la radicación de nuevas empresas el Estado de Mato Grosso do Sul se encuentra ampliando su capacidad energética, la misma se refuerza gracias al complejo de Urubupungá, formado por tres represa hidroeléctricas(Isla Solteira, Ing. Souza Dias e Ing. Sergio Mota) localizadas a orillas del río Paraná. Además, el Estado cuenta con centrales generadoras y pequeñas centrales hidroeléctricas y actualmente amplía su capacidad con dos redes de alta tensión (Puerto Primavera Dourados y Puerto Primavera Campo Grande) a fin de contar con su propio sistema de energía.

Asimismo, Mato Grosso do Sul cuenta con la provisión de gas natural boliviano, el cual es conducido hasta las termoeléctricas de Campo Grande (195 MWz) y Três Lagoas, permitiendo al Estado pasar de ser importador a exportador de energía eléctrica. Actualmente, la potencia termoeléctrica estadual es de 240 MWz alcanzando finalmente la capacidad de 350 MWz.

La cuota de consumo del gas boliviano es de 8,2 millones de m³ por día, consumiendo el estado solo el 33% de ese total.

Se inició en el 2005 la construcción de Termocorumbá, la cual tendrá una capacidad total de 180 MWz.

7.2.3.3 Transportes:

Mato Grosso do Sul se encuentra interligado a otros 5 estados brasileños y a 2 países, factibilizando las rutas bioceanicas a partir de Corumbá y Porto Mutinho hasta los puertos chilenos de Iquique, Antofagasta y Arica y para así a través del Océano Pacífico reducir el costo de transporte de las exportaciones Brasileñas hacia Asia y Europa.

Este estado cuenta con cuatro aeropuertos internacionales en las ciudades de Campo Grande, Corumbá, Porta Porã y Bonito.

El Ferrocarril Noroeste liga Bauru (SP) a Bolivia pasando por Corumbá (MS), siendo uno de los principales corredores de carga entre los Puertos de Santos y Antofagasta.

El Ferrocarril del Ferronorte es muy importante para el transporte de granos para exportación, comunicando Aparecida do Tabuado (SP) a Chapadão do Sul (MS) y al Estado de Goias.

La hidrovía Paraguay-Paraná, importante corredor continental de la integración latinoamericana cuenta con 3442 Km de extensión.

Con respecto a infraestructura portuaria, se han remodelado los Puertos de Ladário y Mutinho y se han construido los Puertos de Três Lagoas, Bataguassu, Mundo Novo y Esperanza.

7.2.4 Agronegocio y Agroindustria:

30 % del PBI estadual proviene del Agronegocio que emplea 24 millones de hectáreas.

Producción de los principales cultivos (por mil Tn) 2006:

Caña de azúcar	12.011,5	Tn
Algodón	94.116	Tn
Soja	4.153,5	Tn
Maíz	2.342,6	Tn
Arroz	187,8	Tn
Trigo	61,8	Tn
Frijol	32,8	Tn
Mandioca	495,3	Tn

Con 23,7 millones de cabeza Mato Grosso do Sul cuenta con el segundo rebaño para faena del país. Cuenta con certificación como zona libre de aftosa, con vacunación. 5 millones de animales son faenados en frigoríficos, 10 de los cuales se encuentran habilitados para exportar carnes a la Unión Europea y otros 18 exportan a otros países del mundo.

Cuenta con 8 curtiembres que procesan 15 mil pieles por día, siendo el mayor productor de cueros del país.

Se encuentra entre los principales productores de granos y fibras del país con 8 millones de Tn.

La región de Dourados se está consolidando como un importante polo agroindustrial brasileño, faenando 250 mil pollos por día, los cuales, en gran parte, son exportados a Europa, Asia y África.

7.2.5 Comercio Exterior:

El Comercio Exterior del Estado acumuló en 2007 US\$ 3.487 mil millones (FOB), siendo US\$ 1297,2 millones provenientes de las exportaciones y US\$ 2189,8 de las importaciones, lo que generó un déficit en la balanza comercial de US\$ 892,6 millones. El motivo principal de este déficit fue la importación de gas natural (US\$ 530,53 millones), ya que sin él, la balanza pasa a ser superavitaria en US\$ 402,3 millones.

7.2.5.1 Exportaciones:

Las exportaciones de Mato Grosso del Sur en 2007 presentaron un aumento del 29,15% comparándolas con 2006, siendo, respectivamente, US\$ 1.297,2 millones vs. US\$ 1.004.3 millones.

Entre los productos que el Estado más exporta se destacan las carnes bovinas y sus derivados, con una participación del 19,49% del total de la pauta exportadora, soja en granos, con el 15,95% y cueros y pieles con el 9,69%.

En relación a la corriente de sus exportaciones, Alemania en 2004 fue el principal destino destacándose la compra de granos de soja, seguida por China y Rusia, siendo, este último país, potencial comprador de carne bovina y porcina y sus derivados. Estados Unidos ocupó la octava posición siendo el mayor comprador de productos de cerámica. Irán se ubica en la novena posición constando como el mayor comprador de aceite de soja del Estado y Uruguay (18º) fue el mayor comprador de azúcar.

Los productos que presentaron mayor evolución de venta al mercado exterior en 2004 (usando 2003 como año base) fueron:

Productos cerámicos: +124,76%
Granos de soja: +103,36%
Carne bovina y sus derivados: 101,12%

En relación a las exportaciones por factor agregado versus el total exportado en 2004 (US\$ 644,5 millones), el 67,49% pertenecen a los productos básicos, el 32,51% a los industrializados, el 22,04% a los semi-manufacturados y el 10,47 a los manufacturados.

7.2.5.2 Importaciones:

Las importaciones de Mato Grosso del Sur en 2007 presentaron un aumento del 26,88% comparándolas con 2006, siendo, respectivamente, US\$ 2.189,8 millones vs. US\$ 1.725,8 millones.

Los productos más importados por el Estado son el gas natural, que correspondió al 68,70% del total importado, el cátodo de cobre refinado con el 3,46% y el hilo texturizado de poliéster con el 3,21%.

En relación a la corriente de sus importaciones en 2004, Bolivia lideró la participación con el 70,53% destacando la venta de gas natural, petróleo, óleo diesel y nafta. Argentina participó con el 4,25% con productos como papas congeladas y carnes bovinas deshuesadas, frescas o refrigeradas y Chile ocupó el 3,95% de la pauta importadora en 2004 con cátodos de cobre refinado, hilos de cobre refinados y filés de merluza congelados.

A fin de mostrar la participación nacional del comercio exterior de MS se incluyen los siguientes datos:

Importaciones brasileñas:	120.621.871.693 de U\$S -2007
Importaciones de MS:	2.189.783.057 de U\$S -2007
Participación de MS sobre el total:	1,81 %

Exportaciones brasileñas:	160.649.072.830 de U\$S- 2007
Exportaciones de MS:	1.297.176.760 de U\$S-2007
Participación de MS sobre el total:	0,80 %

Importaciones brasileñas de Argentina: 10.405.555.168 de U\$S -2007
Importaciones de MS de Argentina: 87.414.838 de U\$S -2007
Participación de MS sobre el total: **0,84 %**

Exportaciones brasileñas a Argentina: 14.416.945.588 e U\$S-2007
Exportaciones de MS a Argentina: 75.019.040 de U\$S-2007
Participación de MS sobre el total: **0,52 %**

(Fuente: "Receita Federal")

Informe elaborado por el Consulado Argentino en Recife

Jurisdicción:

Estados de Pernambuco, Alagoas, Paraíba, Rio Grande do Norte, Ceará, Piauí y Maranhão

Perfil Regional - GUIA DE NEGOCIOS DE BRASIL

PERNAMBUCO:

Localizado entre los Estados de Ceará y Paraíba al norte, Piauí al oeste, Bahia y Alagoas al sur, y el Océano Atlántico al este, abarca un área de 98.311 km² dividida en 185 municipios, agrupados en 4 regiones (Região Metropolitana do Recife, Zona da Mata, Agreste y Sertão) y en 19 micro regiones. Su población residente es de 8.502.603 habitantes (Fuente: IBGE, 2006).

Situación Política:

El Gobernador actual es el Sr. Eduardo Henrique Accioly Campos, (PSB - Partido Socialista Brasileiro), el cual cuenta con el apoyo del Presidente de la República, Sr. Luiz Inácio Lula da Silva (PT – Partido dos Trabalhadores) y consecuentemente de este Partido. Con este apoyo ha logrado consolidar bases fuertes con vista a la administración del Estado, donde los principales adversarios políticos son el Senador Jarbas Vasconcelos (PMDB – Partido do Movimento Democrata Brasileiro) y el ex-Gobernador Mendonça Filho (DEM – Democratas), este actualmente candidato a Prefeito (Intendente) del Municipio de Recife, Capital del Estado.

Principales actividades económicas:

Agricultura

Los principales productos agrícolas son la caña de azúcar (18 millones de toneladas), la mandioca (660 mil toneladas), la uva (155 mil toneladas) para la exportación y producción de vinos, el tomate (168 mil toneladas), la naranja (3,982 mil toneladas), el coco-da-baía (138 millones de frutos), la banana (388 mil toneladas), el mango (170 mil toneladas - una parte destinada a la exportación), el feijão (125 mil toneladas), la cebolla blanca (98 mil toneladas), la guayaba (102 mil toneladas), la sandía (86 mil toneladas), el ananá (86 mil toneladas); el maíz (195 mil toneladas); el arroz (22 mil toneladas) y las papas dulces (19 mil toneladas).

Ganadería

El rebaño bovino suma aproximadamente 2 millones de cabezas; el bufalino, 4.174 mil cabezas; el equino, 122,3 mil; el asinino, 102,1 mil; el caprino, 1,6 millón; el ovino, 1,1 millón, y el rebaño porcino, 465,2 mil cabezas. La cría de gallináceos totaliza 23,8

millones de aves.

Industria extractiva

Pernambuco presenta ricos yacimientos de gipsita, calcario, fosforita y es el mayor productor de agua mineral de la región Nordeste (aproximadamente 239 millones de litros). Asimismo, es grande la producción de castaña de caju.

Industria

La Industria pernambucana se ha desarrollado en los sectores de transformación de minerales no metálicos, confecciones, mobiliarios y curtiembre. Asimismo, se encuentran en construcción la refinería de petróleo para la producción de 200 mil barriles y derivados de petróleo, con una inversión de aproximadamente US\$ 3 mil millones de dólares y un astillero para la fabricación de buques para varios países del mundo, cuya inversión se aproxima de US\$ 300 mil dólares, ambas industrias ubicadas en el Complejo Industrial del Puerto de Suape. Asimismo cuenta con una considerable producción de uvas destinadas al consumo interno, fabricación de vinos y exportación.

Turismo

El turismo es una de las principales actividades económicas del Estado. Anualmente, millares de turistas extranjeros y brasileños visitan la capital, Recife, por sus playas, vida nocturna y patrimonio histórico. Además, la antigua capital, Olinda, conserva un importante patrimonio arquitectónico colonial. Caruaru, próximo a la Serra da Boa Vista, es un importante centro de cultura del Nordeste brasileño. Se destaca asimismo la presentación de pieza teatral "Pasión de Cristo", en el Teatro de Nova Jerusalém, conocido como el mayor teatro al aire libre del mundo (Zona de Agreste del Estado).

Sectores avanzados

Las actividades referentes a la asistencia médica (tercero mayor polo médico del Brasil), extracción y transformación de yeso, informática y turismo constituyen polos avanzados en el Estado.

Transportes

De los 41,6 mil kilómetros de caminos que componen la red vial pernambucana, apenas 5,5 mil están pavimentados.

ALAGOAS::

Localizado entre los Estados de Pernambuco al norte, Sergipe al sur, Bahia al

oeste y el Océano Atlántico al este, abarca un área de 27.767 km². dividida en 102 municipios, agrupados en 13 micro regiones. Su población residente es de 3.050.652 habitantes (Fuente: IBGE, 2006).

Situación Política:

No obstante sea afiliado al PSDB (Partido Social Democrata Brasileiro), partido de oposición al Gobierno Federal, el Gobernador Teotônio Vilela Brandão ha mantenido excelentes relaciones con el Presidente Lula, que el año 2003 se quedó neutro delante de la lucha política entre el Gobernador de este Estado y el otro candidato del PTB (Partido Trabalhista Brasileiro), Sr. João Lyra Neto. Esa neutralidad tenía una explicación: las ligaciones del Presidente Lula con el Senador Renan Calheiros (PMDB y Presidente del Senado Federal), el cual sin embargo gobernista en el plan federal, apoyaba Teotônio Vilela, su amigo personal, en Alagoas.

Principales actividades económicas:

Agricultura

Los principales productos agrícolas de Alagoas son la caña de azúcar (23 millones de toneladas), la mandioca (190 mil toneladas), el maíz (38 mil toneladas) y el coco-da-baía (50,2 millones de frutos), el ananá (19 mil frutos), la papa dulce (18 mil toneladas), la cebolla (16 mil toneladas), el feijão (42 mil toneladas), la naranja (34 mil toneladas), la banana (43 mil toneladas), el tomate (60 mil toneladas) y el humo (10 mil toneladas).

Ganadería

La cría de gallináceos en Alagoas alcanza 4,4 millones de aves; el rebaño porcino suma 93 mil cabezas y el total de ovinos llega a 132 mil. La cría de ganado bovino ha recibido incentivos federales, tanto que, en oeste del estado, fue creado un importante polo productor de leche para el Nordeste brasileño. El total de bovinos en Alagoas es de aproximadamente 913,8 mil cabezas, bubalinos, 1,4 mil cabezas y caprinos, 33,7 mil cabezas.

Industria extractiva

El petróleo y el gas natural constituyen recursos importantes.

Industria

El pequeño parque industrial alagoano cuenta con usinas de azúcar y alcohol, además de industrias químicas, de cemento y alimentos.

Turismo

El litoral alagoano, en especial la capital Maceió, es un destino muy visitado en la región Nordeste, debido a la belleza de sus playas. Hay importantes ciudades históricas en el Estado, como Marechal Deodoro, donde es posible visitar la casa en la que nació el primer presidente de Brasil.

Transportes

Alagoas cuenta con 12,9 mil kilómetros de rutas, siendo apenas un 17,2% asfaltadas. La red ferroviaria totaliza aproximadamente 400 kilómetros.

PARAIBA:

Localizado entre los Estados del Rio Grande del Norte al norte, Pernambuco al sur, Ceará al oeste y el Océano Atlántico al este, posee un área de 56.439 km² dividida en 223 municipios, agrupados en 23 micro regiones. Su población residente es de 3.641.395 habitantes (Fuente: IBGE, 2006).

Situación Política:

Sin embargo re-electo por el PSDB, el gobernador Cássio Cunha Lima ha demostrado simpatía por el Gobierno Lula, mientras en el Estado el Presidente de la República apoyó la candidatura (derrotada) del Senador José Maranhão, integrante del PMDB. Este Senador continua disputando el cargo de gobernador de la Paraíba con el Sr. Cássio Cunha en el Supremo Tribunal Federal. Independientemente de quien ganar la disputa judicial, el Presidente Lula no debe perder espacio político en ese Estado.

Principales actividades económicas:

Agricultura

Los principales productos agrícolas cultivados en el estado son la caña de azúcar (6,0 millones de toneladas), el feijão (64,6 mil toneladas), el maíz (156,8 mil toneladas), el ananá (343,2 millones de frutos), el coco-da-baía (61,5 millones de frutos) y la naranja (5,2 mil toneladas), el sisal-fibra- (10 toneladas), el mamón (28,6 toneladas), el mango (22,6 mil toneladas), la banana (264,6 toneladas), la papa dulce (51,2 toneladas), el feijão (101,1 toneladas) y la mandioca (270,2 toneladas).

Ganadería

El rebaño bovino suma 1,0 millón de cabezas y el caprino, 65,3 mil, el ovino 414 mil cabezas, el equino 50 mil cabezas, el asinino 51 mil y el rebaño porcino 148 mil cabezas. La cría de gallináceos, más importante, totaliza 8,9 millones de aves.

Industria extractiva

Existen en Paraíba reservas de titanio y zirconio. En la industria extractiva vegetal, se destaca la castaña de caju.

Industria

El pequeño parque industrial abriga Industrias de alimentos, metalurgia, mecánica, de indumentaria y de calzados.

Turismo

En Paraíba, el turismo no es tan explotado como en otros estados nordestinos. En el litoral, algunas playas son visitadas por turistas durante todo el año. En interior, la ciudad de Campina Grande recibe muchos visitantes durante las fiestas de São João. El municipio de Sousa, en el extremo oeste, atrae curiosos del mundo entero, interesados en visitar el Sítio Paleontológico del Valle de los Dinossauros.

Transportes

Paraíba cuenta con 33,2 mil kilómetros de caminos, de los cuales apenas 3,1 mil están asfaltados.

RIO GRANDE DO NORTE:

Localizado entre los Estados de Paraíba al sur, Ceará al oeste y el Océano Atlántico al norte y al este, ocupa un área de 52.796 km² dividida en 167 municipios, agrupados en 19 micro regiones. La población residente es de 3.013.740 habitantes (Fuente: IBGE, 2006).

Situación Política:

El apoyo del Presidente Lula fue fundamental para garantizar la re-elección de la Gobernadora Sra. Wilma Maria de Faria (PSB). Mismo siendo aliada del Planalto Federal, ella tiene raíces en la ala conservadora de la política potiguar (del Rio Grande do Norte), liderada por su ex-esposo y ex-gobernador, Lavoisier Maia, y por el primo de este, el Senador José Agripino (DEM), uno de los principales opositores del Gobierno Lula en el Congreso Nacional.

Principales actividades económicas:

Agricultura

Entre los principales productos agrícolas, se destacan la caña de azúcar (2,3 millones de toneladas), la mandioca (341,5 mil toneladas), el coco-da-baía (81,1 millones de frutos), el mamón (40,1 mil toneladas), el mango (37,2 toneladas), la naranja (35 mil toneladas), el feijão (21,3 mil toneladas), el maíz (28,1 mil toneladas), la banana (202,8 mil

toneladas) y la castaña de caju (47,8 mil toneladas).

Ganadería

El rebaño bovino suma 1,0 millón de cabezas, el ovino, 512,1 mil, el caprino, 407,9 mil, el porcino, 183,3 mil, el equino, 43,5 mil y el asinino, 57,7 mil cabezas. El total de gallináceos es de 5,3 millones de aves.

Industria extractiva

Se destacan en la industria extractiva el gas natural, el petróleo (en tierra, es el mayor productor nacional) y, principalmente, la sal marina.

Industria

El pequeño parque industrial del Estado abriga industrias textiles, alimenticias y de indumentaria.

Turismo

La capital, Natal, es una de las ciudades más visitadas por turistas del país y extranjeros. Las bellas playas de la costa atraen turistas también por las dunas (destacándose Genipabu). El turismo gastronómico es también un sector en expansión, especialmente en el interior y en playas más distantes de los grandes centros urbanos.

Transportes

Rio Grande do Norte posee aproximadamente 30 mil kilómetros de caminos, de los cuales 1,48 mil son federales, 4 mil estaduais y el resto, municipales.

CEARÁ:

Situado entre los Estados de Piauí al oeste, Pernambuco al sur, Rio Grande do Norte al este, Paraíba al sudeste, y el Océano Atlántico al norte, abarca un área de 148.825 km² con 184 municipios, agrupados en 33 micro regiones. La población residente es de 8.185.286 habitantes (Fuente: IBGE, 2006).

Situación Política:

El Gobernador actual es el Sr. Cid Ferreira Gomes (PSB). Sin embargo en el plan federal sea uno de los mayores opositores del Presidente Lula, el Senador Tasso Jereissati (PSDB) cambió la tribuna del ex-Gobernador Lúcio Alcântara (PSDB) – su antiguo aliado que disputaba la re-elección – por la de Cid Gomes (PSB), hermano del ex-Ministro Ciro Gomes. Cid y Ciro son amigos personales de Tasso Jereissati, cuyo poder político disminuyó con la ascensión de las bases del Presidente Lula en la región.

Principales actividades económicas:

Agricultura

Entre los principales productos agrícolas cearenses, se destacan la caña de azúcar (1,6 millón de toneladas), la mandioca (860,7 mil toneladas), la naranja (16,3 mil toneladas), la castaña de caju (130,5 mil toneladas), la banana (408 mil toneladas) y el coco-da-baía (243,5 mil toneladas), la tomate (103,2 mil toneladas), la sandía (34,7 mil toneladas), el feijão (253,2 mil toneladas), el arroz (100,2 mil toneladas), el ananá (45,9 mil frutos), la papa dulce (9,3 mil toneladas), el melocotón (165,6 mil toneladas), el mamón (62,8 mil toneladas), el maracujá (101 mil toneladas) y el maiz (760,2 mil toneladas).

Ganadería

La cría de gallináceos en Ceará suma 22,5 millones de aves. El rebaño bovino llega a 2,3 millones de cabezas; el porcino, aproximadamente 1,1 millón; el ovino, 1,9 millón; el caprino, 946,7 mil cabezas, el equino, 140,1 mil cabezas y el asinino, 203,7 mil cabezas.

Industria Extractiva

Son significativas la extracción de petróleo y gas natural y la explotación de agua mineral (aproximadamente 115 millones de litros).

Industria

El Ceará abriga industrias textiles, alimenticias, metalúrgicas, de calzados y de vestuario. Es creciente la implantación de fábricas de productos electro-electrónicos.

Turismo

El turismo es bastante explotado en Ceará, siendo una de las principales actividades económicas del Estado. En todo el litoral y, especialmente, en la capital,

Fortaleza, las playas son visitadas anualmente por millares de turistas brasileños y extranjeros. Hay también turismo de carácter histórico y arqueológico. En la floresta de Araripe, se localiza la mayor concentración mundial de fósiles del período Cretáceo. Ceará puede, además, incrementar el ecoturismo en el interior, explotando las chapadas, las sierras y el paisaje árido del Sertão (interior), en el sur del Estado.

Transportes

Ceará cuenta con aproximadamente 50,2 mil kilómetros de caminos, de los cuales apenas 6,2 mil están pavimentados.

PIAUI:

Ubicado entre los Estados de Maranhão al oeste, Ceará y Pernambuco al este, Bahia al sur y la sudeste, Tocantins al sur y el Océano Atlántico al norte, ocupa un área de 251.529 km² donde se encuentran 223 municipios agrupados en 15 micro regiones. La población residente es de 3.036.290 habitantes (Fuente: IBGE, 2006).

Situación Política:

El Gobernador José Wellington Barroso de Araújo Dias (PT) fue re-electo en el primer turno con el apoyo del Presidente Lula. Su principal adversario en la disputa fue el Senador Mão Santa, de la ala minoritaria del PMDB que hace oposición al Palacio del Planalto. Lula y Dias también cuentan con la oposición del Senador Heráclito Fortes (DEM) y del ex-gobernador y ex-senador Hugo Napoleão (DEM).

Principales actividades económicas:

Agricultura

Los principales productos agrícolas piauienses son la soja (544 mil toneladas), la naranja (5,1 mil toneladas), la banana (3,425,1 mil toneladas), la mandioca (506 mil toneladas), la sandía (49,2 mil toneladas), el feijão (67 mil toneladas), la caña de azúcar (640,7 mil toneladas), el maíz (229,5 mil toneladas), el arroz (192,4 mil toneladas), la castaña de caju (41,8 mil toneladas) y el coco-da-baía (13,8 mil frutos).

Ganadería

El rebaño bovino suma 1,8 millón de cabezas; el caprino, 1,3 millón; el porcino, 1,3 millón; el ovino, 1,5 millón; el equino, 151,2 mil cabezas y el asinino, 205,7 mil. La cría de gallináceos totaliza 10,3 millones de aves.

Industria extractiva

Se destaca la extracción de oleaginosas y de babaçu, además de la cera y del polvo de la carnaúba.

Industria

El pequeño parque industrial piauiense está en expansión y abriga industrias de confección, cerámica, bebidas y curtiembre.

Turismo

El turismo todavía está poco explotado en el Estado, que tiene un rico potencial natural. El ecoturismo (en el río Parnaíba, de Teresina hasta el delta) y el turismo de cuño histórico y arqueológico (Parques Nacionales de Capivara y de las Sete Cidades, donde hay sitios arqueológicos declarados Patrimonio de la Humanidad por la Unesco) también se destacan.

Transportes

La red vial de Piauí tiene una extensión de 56,8 mil kilómetros, de los cuales aproximadamente 4 mil están asfaltados.

MARANHÃO:

Situado entre los Estados de Pará al oeste, Piauí al este, Tocantins al sur y al sudoeste y el Océano Atlántico al norte, comprende un área de 331.983 km² contando con 217 municipios, reunidos en 21 micro regiones. La población residente es de 6.184.538 habitantes (Fuente: IBGE, 2006).

Situación Política:

Actualmente el Gobernador del Estado de Piauí es el Sr. Jackson Kleper Lago (PDT – Partido Democrático Trabalhista). El Senador José Sarney (PMDB) y su grupo político todavía detiene la preferencia del Palacio del Planalto, sin embargo la candidata al gobierno estadual apoyada por el Presidente Lula, Sra. Roseana Sarney haya sido derrotada por el actual Gobernador. Este no declaró apoyo formal a ninguno de los candidatos a la Presidencia de la República, entretanto dejó claro su voto personal en Lula, con quien mantiene buenas relaciones.

Principales actividades económicas:

Agricultura

Entre los principales productos agrícolas maranhenses figuran la caña de azúcar (2,3 millones de toneladas), la mandioca (1,7 millón de toneladas), el arroz (702,2 mil toneladas), la naranja (7,9 mil toneladas), la banana (124,9 mil toneladas), la soja (931,1 mil toneladas), la sandía (37,8 mil toneladas), el ananá (29 mil frutos), el feijão (40,5 mil toneladas) y el maíz (426,2 mil toneladas).

Ganadería

La cría de gallináceos suma 11,5 millones de aves. El rebaño bovino totaliza aproximadamente 6 millones de cabezas; el porcino, 1,6 millón; el caprino, 405,6 mil cabezas; el ovino, 230,6 mil; el bufalino, 84,2 mil; el equino, 177,8 mil cabezas y el asinino, 124,9 mil cabezas.

Industria extractiva

En Maranhão, se extraen muchos productos de origen vegetal, como el açaí, la hoja de jaborandi y el babaçu. También merecen destacarse las hierbas aromáticas, medicinales y curativas.

Industria

El parque industrial maranhense abriga principalmente Industrias metalúrgicas, alimenticias y madereras.

Turismo

Todavía poco explotado, Maranhão posee un inmenso potencial para el ecoturismo. La principal atracción es el Parque Nacional de los Lençóis Maranhenses, en el litoral este del Estado, cuyas dunas llegan a alcanzar 50 m de altura. Además, ha crecido el turismo histórico desde que la capital, São Luís, fue declarada Patrimonio Histórico de la Humanidad por la Unesco. En Alcântara, se destaca la arquitectura colonial. El turismo de carácter cultural también es incentivado, gracias a fiestas populares, como el “bumba-meu-boi”.

Transportes

Maranhão posee 53 mil kilómetros de caminos, de los cuales apenas 4,9 mil están asfaltados.

Informe elaborado por el Consulado General Argentino en Rio de Janeiro

RIO DE JANEIRO:

Situado en la región más rica y dinámica de Brasil, entre los Estados de São Paulo al oeste, Minas Gerais y Espírito Santo al norte y el Océano Atlántico al este y al sur, ocupa un área de 43.910 km², con 92 municipios. La población residente es de 15.383.407 habitantes (IBGE, estimado para 2005).

El Estado posee la segunda economía del país, con 14,4 millones de consumidores y la más expresiva tasa de crecimiento industrial

7,2% (1998)

6,1% (1999)

6,7% (2000)

1,6% (2001)

12,4% (2002)

-1,0% (2003)

2,4% (2004)

4,1% (2005)

PIB: US\$ 117.000 millones (2005)

% del PIB nacional: 15,8 % (2005)

PIB per capita: US\$ 7.625 (2005)

PIB por sectores:

agricultura/pecuaria 0,4 %

industria 37,5%

servicios 62,1 %

Producción diaria de petróleo: más de 1,4 millones de barriles/día (más de 84% de la producción nacional).

Producción diaria de gas natural: más de 21,8 millones m³/día (45% de la producción nacional)

Principales actividades económicas:

Agricultura

Entre los principales productos agrícolas cultivados en el estado, se destaca la caña de azúcar (7 millones de toneladas). Además, Rio de Janeiro es un gran productor de frutas, como la naranja (844,7 millones de frutos) y la banana (16,9 millones de unidades).

Ganadería

El rebaño bovino suma 2 millones de cabezas, y el porcino, 200 mil. La cría avícola, por su parte, pasa los 14 millones de aves.

Industria extractiva

Los principales productos de la industria extractiva en Rio de Janeiro son el petróleo (aproximadamente 50 millones de metros cúbicos) y el gas natural (5,5 millones de metros cúbicos). Ambas industrias se

encuentran principalmente en la 'Bacia de Campos', ubicada en el Norte del Estado de Río de Janeiro, en el Municipio de Campos de Goytacazes, a 286 Km. de la ciudad de Río de Janeiro.

Industria

El amplio parque industrial fluminense abriga principalmente industrias químicas, metalúrgicas, alimenticias y automotor.

Turismo

Río de Janeiro, 'Cidade Maravilhosa'. Especialmente la capital, es el principal destino turístico de los extranjeros que vienen al Brasil. El carnaval es el período en que el estado recibe más visitantes. Las playas de todo su litoral atraen anualmente a millares de turistas (destacándose las regiones de Buzios, en el norte, y de Parati, en el sur). Además, Río de Janeiro abriga un importante acervo histórico y arquitectónico, dado el papel político ejercido por el estado en la historia del Brasil. Muchas instituciones culturales y museos, públicos o particulares, tienen sede en la capital 'fluminense'. En la región de las sierras, próximas a la ciudad de Río de Janeiro, ha proliferado mucho en los últimos años, el ecoturismo.

Transportes

El tercer estado mas poblado de Brasil dispone de 22 mil kilómetros de caminos, que conectan todos los puntos de Río de Janeiro. Hay una mayor concentración en el sur del estado, mas industrializado.

BALANZA COMERCIAL ARGENTINA / RIO DE JANEIRO

	EXPORTACION	IMPORTACION
Año 2008	568.426.664	860.056.813
Año 2007	737.198.366	820.309.529
Año 2006	560.703.555	648.852.727

Obs. El año 2008 hasta el mes de Sept./2008.

12 PRINCIPALES PRODUCTOS IMPORTADOS POR RIO DE JANEIRO DESDE ARGENTINA DURANTE EL AÑO DE 2007:

NCM	PRODUCTOS	VALOR FOB US\$
8703.23.10	AUTO C/MOTOR EXPLOSION	179.069.954
1001.90.90	LAS DEMAS ESPECIES DE TRIGO	140.908.403
8702.10.00	VEHIC.PARA TRASPORTE >=10 PERSONAS	58.335.337
8704.21.90	LOS DEMAS VEHIC.MOTOR DIESEL	43.038.358

2710.11.49 LAS DEMAS NAFTAS	30.458.166
2905.19.92 ISONONANOL	25.613.280
8703.22.10 AUTOS C/MOTOR EXPLOSION	23.389.332
7207.12.00 LAS DEMÁS MANUFACTURAS DE HIERRO	12.152.550
0304.20.10 FILET DE MERLUZA CONGELADO	9.941.069
1901.20.00 MEZCLA DE PASTA PROD. PANADERIA	8.001.212
3301.13.00 ACEITES ESENCIALES	7.974.727
2710.19.22 "FUEL-OIL"	7.833.506

CONTACTOS DE INTERES COMERCIAL:

ASSOCIAÇÃO BRASILEIRA DE INSTITUIÇÕES FINANCEIRAS – ABDE –
www.abde.org.br

ASSOCIACAO COMERCIAL DO ESTADO DO RIO DE JANEIRO
 ACRJ
 RUA DA CANDELARIA 9 - PISO 12-
 CEP. 20091-020 RIO DE JANEIRO RJ
 PAGINA: www.acrj.org.br

ASSOCIAÇÃO DAS EMPRESAS BRASILEIRAS DE SOFTWARE E SERVIÇOS DE
 INFORMATICA – REGIONAL RIO DE JANEIRO – ASSESPRO-RJ –
www.assespro-rj.org.br

BANCO DO BRASIL
www.bb.com.br

BANCO NACIONAL DE DESENVOLVIMENTO ECONOMICO E SOCIAL – BNDES –
www.bndes.gov.br

BRAZIL TRADE NET
www.braziltradenet.gov.br

CAIXA ECONOMICA FEDERAL
www.caixa.com.br

CENTRO INDUSTRIAL DO RIO DE JANEIRO – CIRJ –
www.firjan.org.br/cirj

FEDERACAO DAS INDUSTRIAS DO ESTADO DO RIO DE JANEIRO
 FIRJAN/RJ
 AV. GRACA ARANHA 1 PISO 6
 CEP. 20030-002 RIO DE JANEIRO RJ
 PAGINA: www.firjan.org.br

CENTRO INTERNACIONAL DE NEGOCIOS – CIN/SEBRAE/FIRJAN
www.cin.org.br

SERVICO DE APOIO AS MICRO E PEQUENAS EMPRESAS DO RIO DE JANEIRO
SEBRAE/RJ
RUA SANTA LUZIA 685 PISO 6
CEP. 20030-040 RIO DE JANEIRO RJ
PAGINA: www.sebraerj.com.br

ASSOCIACAO DE COMERCIO EXTERIOR DO BRASIL
A E B
AV. GENERAL JUSTO 335 - PISO 4
CEP. 20021-130 CENTRO RIO DE JANEIRO RJ
TEL. (005521) 2544-0048
FAX. 2544-0577
PÁGINA: www.aeb.org.br
E-MAIL: aebbras@aeb.org.br

CAMARA DE COMERCIO E INDUSTRIA DO BRASIL
AV. GRACA ARANHA 145 - SALA 802
CEP. 20030-003 RIO DE JANEIRO RJ
E_MAIL: lcamaracomindbr@aol.com

CAMARA DE COMERCIO E INDUSTRIA DO RIO DE JANEIRO
RUA DA ASSEMBLEIA 93 PISO 4
CEP. 22011-001 RIO DE JANEIRO RJ
E-MAIL: faleconosco@ccirj.com
PAGINA: www.ccirj.com

FEDERACAO DE COMERCIO DO ESTADO DO RIO DE JANEIRO
FECOMERCIO RJ
RUA MARQUES DE ABRANTES 99 PISO 11
CEP. 22230-060 RIO DE JANEIRO RJ
E-MAIL: diretoria@fecomercio-rj.org.br
PAGINA: www.fecomercio-rj.org.br

CONFEDERACAO NACIONAL DO COMERCIO
AV. GENERAL JUSTO 307
CEP. 20021-130 RIO DE JANEIRO RJ
E-MAIL: cncrj@cnc.com.br
PAGINA: www.cnc.com.br

CONFEDERACAO NACIONAL DAS INDUSTRIAS
AV. NILO PECANHA 50 PISO 34
CEP. 20044-900 RIO DE JANEIRO RJ
PAGINA: www.cni.org.br

FUNDACAO DE COMERCIO EXTERIOR
FUNCEX
AV. RIO BRANCO 120 GRUPO 707
CEP. 20040-001 RIO DE JANEIRO RJ
E-MAIL: funcex@funcex.com.br
PAGINA: www.funcex.com.br

FEDERACAO DAS CAMARAS DE COMERCIO EXTERIOR
FCCE
AV. GENERAL JUSTO 307 PISO 6
CEP. 20021-130 RIO DE JANEIRO RJ
E_MAIL: fcce@cnc.com.br

CAMARAS DE COMERCIO EXTERIOR
RUA DA CANDELARIA 9 PISO 11
CEP. 20091-020 RIO DE JANEIRO RJ
E-MAIL: lysias@acrj.org.br
lysias@ibce.com.br

FEDERAÇÃO DA AGRICULTURA DO ESTADO DO RIO DE JANEIRO
FAERJ
www.senar-rio.com.br

SOCIEDADE NACIONAL DE AGRICULTURA – SNA –
www.snagricultura.org.br

FEDERAÇÃO DAS ASSOCIAÇÕES COMERCIAIS E EMPRESARIAIS
DO ESTADO DO RIO DE JANEIRO – FACIARJ –
www.facerj.org.br

INSTITUTO NACIONAL DE PROPRIEDADE INDUSTRIAL
www.inpi.gov.br

INSTITUTO NACIONAL DE METROLOGIA – INMETRO –
www.inmetro.gov.br

INSTITUTO BRASILEIRO DE GEOGRAFIA E ESTATISTICA
IBGE
www.ibge.gov.br

MINISTERIO DO DESENVOLVIMENTO, INDUSTRIA E COMERCIO
MDIC
www.mdic.gov.br

PLANO ESTRATEGICO DA CIDADE DO RIO DE JANEIRO
www.rio.rj.gov.br/planoestrategico/

PORTAL DA PREFEITURA DA CIDADE DO RIO DE JANEIRO
www.rio.rj.gov.br

PORTAL DO GOVERNO DO ESTADO DO RIO DE JANEIRO

www.governo.rj.gov.br

SECRETARIA DE ESTADO DE DESENVOLVIMENTO ECONOMICO E TURISMO
SEDET

www.sedet.rj.gov.br

PRINCIPALES HOTELES:

HOTEL GLORIA

TEL. (5521) 2555-7373 / 2555-7272 - FAX. (5521) 2555-7283

E-MAIL: reservas@hotelgloriarj.com.br

www.hotelgloriarj.com.br

LE MERIDIEN COPACABANA

TEL. (5521) 3873-8888 FAX. 3873-8777

E-MAIL: reservas@lemeridien-riodejaneiro.com

www.lemeridien-copacabana.com

COPACABANA PALACE

TEL. (5521) 2548-7070 - FAX. 2235-7330

E-MAIL: reservas@copacabanapalace.com.br

www.copacabanapalace.orient-express.com

GRANDARRELL OURO VERDE

TEL. (5521) 2543-4123 - FAX. 2543-4776

E-MAIL: reserv/ouroverde@grandarrell.com.br

SOFITEL RIO DE JANEIRO

TEL. (5521) 2525-1232 FAX. (5521) 2525-1230

E-MAIL: reservas.sofitelrio@accorhotels.com.br

www.accorhotels.com.br

CAESAR PARK

TEL. (5521) 2525-2525 FAX. 2521-6000

E-MAIL: hotel_rj@caesarpark.com.br

www.caesar-park.com

MAR IPANEMA

TEL. (5521) 3875-9190 FAX. 2511-4038

E-MAIL: maripanema@maripanema.com

www.maripanema.com

RIO ROISS

TEL. (5521) 2522-1142 FAX. 2521-7719

E-MAIL: rioroiss@rioroiss.com.br

www.rioroiss.com.br

AUGUSTO'S COPACABANA

TEL. (5521) 2547-1800 FAX. (5521) 2549-6188

E-MAIL: reservas@augustoshotel.com.br

www.augustoshotel.com.br

COPACABANA MAR

TEL. (5521) 2548-7070 FAX. (5521) 2235-7330

E-MAIL: reserva@copacabanamar.com.br

www.copacabanamar.com.br

ORLA COPACABANA

TEL. (5521) 2525-2425 FAX. (5521) 2287-9134

E-MAIL: reservas@orlahotel.com.br

www.orlahotel.com.br

PESTANA RIO ATLANTICA

TEL. (5521) 2548-6332 FAX. 2255-6410

E-MAIL: rioatlantica@pestanarioatlantica.com.br

www.pestana.com

ESPIRITO SANTO:³

Localizado entre los Estados de Bahia al norte, Minas Gerais al oeste, Río de Janeiro al sur y el Océano Atlántico al este, ocupa un área de 46.077 km², 0,54 % del área de Brasil, incluyendo las islas de Trindade y Martín Vaz. Posee 78 municipios, reunidos en 13 micro regiones. La capital del Estado, Vitória, está ubicada a 412 km de Río de Janeiro.

La población residente es de 3.408.365 habitantes (según el último censo poblacional del IBGE, año 2000).

El estado de Espiritu Santo es sede del mayor complejo portuario de América Latina. El complejo agrupa seis puertos, donde circulan 25% de las mercaderías que entran y salen del País, y con toda esta movimentación, los puertos 'capixabas' consiguen en media, un costo inferior en relación a los demás puertos de Brasil. No se puede dejar de señalar que es en este estado que está ubicada la 'Companhia Vale do Rio Doce', una de las más importantes empresas importadoras de Brasil. También en este estado están ubicadas otras grandes empresas importadoras de Brasil, como: 'Companhia Siderurgica de Tubarao', 'Cotia Trading SA', 'Chocolates Garoto SA'.

Principales actividades económicas:

Agricultura

En la producción agrícola, se destacan la caña de azúcar (2,5 millones de toneladas), la naranja (175 millones de frutos), el coco-da-baia (148 millones de frutos) y los cafés (1 millón de toneladas).

Ganadería

El total avícola en el estado es de aproximadamente 9,2 millones de aves, y el de ganado bovino pasa 1,8 millón de cabezas.

Industria extractiva

Hay reservas importantes de granito y una incipiente extracción de gas natural y petróleo. Arenas y mármoles también son importantes productos de la industria extractiva 'capixaba'.

Industria

Aunque relativamente pequeño, el parque industrial de Espírito Santo abriga Industrias químicas, metalúrgicas, alimenticias y de papel y celulosa.

Turismo

La actividad turística del estado se concentra en el litoral, donde hay bellas playas, como la de Itaunas y la de Guarapari. El 'Pico da Bandeira', tercero mas alto del país, es otro destino turístico bastante buscado.

Ultimamente, ha ganado espacio un nuevo tipo de turismo: el gastronómico, que permite apreciar la típica cocina 'capixaba', heredada de diversas culturas locales.

Transportes

El sistema vial se organiza a partir de la BR-101, que corta Espírito Santo de norte a sur, bordeando el litoral. El estado posee 30,1 mil kilómetros de camino, pero apenas 10% están pavimentados.

BALANZA COMERCIAL ARGENTINA / ESPIRITO SANTO

	EXPORTACION	IMPORTACION
Año 2008	413.785.767	149.683.683
Año 2007	282.904.710	165.319.207
Año 2006	301.275.917	139.151.984

Obs. El año 2008, hasta el mes de Sept./2008.

12 PRINCIPALES PRODUCTOS IMPORTADOS POR ESPIRITO SANTO DESDE ARGENTINA. DURANTE EL AÑO 2007:

NCM	PRODUCTOS	VALOR FOB US\$
1001.90.90	LAS DEMÁS ESPECIES DE TRIGO	61.985.227
1107.10.10	MALTA ENTERA O PARTIDA	39.980.883

7605.11.10	ALAMBRE DE ALUMINIO	8.322.875
0402.21.10	LECHE ENTERA	4.223.672
2204.21.00	VINOS	3.913.841
0402.10.90	LAS DEMÁS LECHES	3.716.156
0404.10.00	LACTOSUERO	2.506.987
8479.89.99	LAS DEMÁS MAQUINAS Y APARATOS MEC.	2.309.571
7601.10.00	ALUMINIO SIN ALEAR	2.096.463
7614.90.10	CABLES DE ALUMINIO	1.591.105
8544.59.00	LOS DEMÁS CONDUCTORES	1.141.185
1509.10.00	ACEITE DE OLIVA VIRGEN	995.323

CONTACTOS DE INTERES COMERCIAL:

ASSOCIACAO COMERCIAL DO ESTADO DO ESTADO DO ESPIRITO SANTO

ACES

RUA DR. JOÃO DOS SANTOS NEVES 220 ED. BARAO DE MAUA

CEP. 29020-020 VITORIA ES

E-MAIL: ac.vitoria@uol.com.br

FEDERACAO DAS INDUSTRIAS DO ESTADO DO ESPIRITO SANTO

FINDES

AV. N. SRA. DA PENHA 2053

CEP. 29045-401 VITORIA ES

E-MAIL: cindes@findes.org.br

SERVICO DE APOIO AS MICRO E PEQUENAS EMPRESAS DO ESPIRITO SANTO -

SEBRAE/ES

AV. JERONIMO MONTEIRO 935

CEP. 29010-003 VITORIA ES

www.sebraees.com.br

FEDERACAO DE COMERCIO DO ESTADO DO ESPIRITO SANTO

FECOMERCIO/ ES

RUA MISSAEL PEDREIRA DA SILVA 138 PISO 3

CEP. 29052-270 VITORIA ES

GOVERNO DO ESTADO DO ESPIRITO SANTO

www.es.gov.br

PREFEITURA DA CIDADE DE VITORIA

www.vitoria.es.gov.br

Informe elaborado por el Consulado Argentino en Salvador Bahia

Bahía: localizado entre los Estados de Sergipe, Alagoas, Pernambuco y Piauí al norte, Goiás y Tocantins al oeste, Minas Gerais y Espírito Santo al sur, y el Océano Atlántico al este, ocupa un área de 564.692,669km², dividida en 417 municipios, agrupados en 32 micro regiones. Su población residente es de 14.080.654 habitantes (IBGE⁴, 2007).

Producto Bruto Interno - PIB	
Pib Total (en R\$ millones)	109.780,20
Índice del Pib Real	127,1
Tasa de crecimiento	4,5
Población en 1.000 hab.	14.092.605
Pib Per Capita (Valores Corrientes)	7.789,90
Índice del Pib Per Capita Real	121,1
Tasa del Pib Per Capita	3,5

Fuente: SEI⁵, 2007

Principales actividades económicas:

Actualmente, Bahía vive un momento de desarrollo equilibrado, su economía viene exhibiendo un crecimiento expresivo y consistente en 2008, lo que puede ser evidenciado en los indicadores económicos del primer semestre. En 2007, el PIB baiano creció 4,7%, y en el primer trimestre de 2008 el crecimiento fue de 5,6%. En el primer semestre, la industria, creció 4,6%, y las ventas en el comercio crecieron 7,7%. Los principales sectores de la economía son: agricultura, turismo, construcción civil, industria y servicios. Dichos sectores, indican manutención en la tendencia del crecimiento.

Agricultura

Entre los productos agrícolas cultivados en Bahía, se destaca, la soja (2.298.000 Toneladas), el maíz (1.635.849 Toneladas), el cacao (136.718 Toneladas), la mandioca (4.665.855 Toneladas), la caña de azúcar (6.179.203 Toneladas), el Algodón (1.125.240 Toneladas), la mamona (75.660 Toneladas) y el Arroz en cáscara (28.719 Toneladas). (IBGE, 2007)

La *soja* y el *maíz* son los principales productos que estimulan los números de la producción hacia arriba. Las informaciones de abril de 2008 apuntan crecimiento de 5,9% y 3,2%, respectivamente. En números absolutos se llega a 2,43 millones de toneladas de *soja* y 1,69 millones de toneladas de *maíz*.

El *cacao* también presenta crecimiento en su producción (4,5%), incitado por el aumento de la productividad por hectare (4,1%) y por el alta de los precios en el mercado internacional.

Únicamente la *mandioca* y la *caña-de-azúcar* presentaron bajas en las estimativas de zafra.

4 Instituto Brasileiro de Geografia e Estatística

5 Superintendência de Estudos Econômicos e Sociais da Bahia

Ganadería

El ganado bovino suma 10.855.250 de cabezas. Bahía cuenta con grandes criadores de ganado bovino; el caprino, aproximadamente 4.298.656; el porcino, cerca de 2.007.997; y el ovino, 3.460.653. El total de aves en el estado llega a 36.200.154 millones de gallináceos.

Las principales razas bovinas criadas son: Nelore, Pardo Suizo, Holandesa, Limmousin, Chianina, Guzerá, Girolanda, Canchim, Marchigiana, Simental, Jersey y Santa Gertudis.

Industria Extrativa

Existen en Bahía importantes reservas de petróleo, gas natural, magnesita, oro, plata y cromocromita.

Industria

El parque industrial baiano, en expansión, cuenta con industrias alimenticias, químicas y petroquímicas. Las industrias químicas y petroquímicas forman el segundo ítem del PIB baiano. El Polo Industrial de Camaçari, es el mayor parque industrial integrado del Hemisferio Sur, inició sus operaciones en 1978 y tiene más de 90 empresas químicas, petroquímicas, actividad automovil, de celulosa, metalúrgica del cobre, textil, bebidas y servicios. La instalación de la planta Ford atrajo a las industrias de autopartes, como la Pirelli, Continental y actualmente Bridgestone-Firestone, Monsanto y otras. El Polo de Camaçari abastece 50% del mercado brasileiro de productos químicos y petroquímicos, y responde por 30% del Producto Interno Bruto del Estado de Bahía. Los principales productos petroquímicos y químicos son: Los plásticos, fibras sintéticas, gomas sintéticas, resinas y pigmentos. Después de transformados, los productos químicos y petroquímicos resultan en embalajes, utilidades domésticas, mobiliario, materiales de construcción, vestuario, calzados, componentes industriales (industria electrónica, de informática, automovilística y aeronáutica), tintas, productos de limpieza, medicamentos, defensivos agrícolas y fertilizantes.

Breve reseña del movimiento de la industria baiana en 2008. Según los datos del PIM, Pesquisa Industrial Mensual (2008) del IBGE, en el primer trimestre del año, la industria baiana (extractiva y de transformación) presentó variación positiva de apenas 3,7%, con resultados positivos en ocho de las nueve actividades investigadas. En comparación a los otros estados brasileiros, la actividad industrial baiana se encuentra en la penúltima posición, demostrándose abajo de la media nacional. Mientras la industria del País presentó tasas de 6,3%, la industria baiana acumulo apenas el porcentual de 3,7% en el primer trimestre de 2008. Los mayores impactos positivos fueron: celulosa y papel (22,3%), metalurgia básica (8,3%) y productos químicos (1,4%). En sentido contrario, la presión negativa fue del segmento de alimentos y bebidas, con tasa de -1,2%.

Sectores que presentaron aumento en el empleo industrial:

Celulosa y papel (22,3%), debido a la producción de celulosa a lo largo del año. Resalta-se también los elevados precios internacionales de la celulosa, que estimulan el aumento de la oferta del producto;

Metalurgia básica (8,3%), debido al aumento en la producción de vergajos de acero al carbono y lingotes, bloques y tarugos o placas de acero al carbono;

Productos químicos (1,4%), debido al incremento de la producción de polietileno linear y policloreto de vinila (PVC), que son resinas termoplásticas consideradas de segunda generación de la cadena petroquímica;

Caucho y plástico (9,5%), debido al incremento en la producción de embalajes plásticas y tubos, caños y mangueras plásticas;

Minerales no-metálicos (6,3%), debido al incremento de la producción de ladrillos y placas de cerámica y granito tallado o serrado. Ese aumento repercute en el avance del mercado inmobiliario y en la mejoría en la renta de la población;

Refinado de petróleo y la producción de alcohol (0,2%), se observó un pequeño crecimiento en el procesamiento de óleo diesel y otros óleos combustibles y asfalto de petróleo;

Vehículos automotores (1,6%), hubo un aumento en la fabricación de automóvil en el primer trimestre, siendo producidos 49 mil unidades, producción superior registrada en igual período del año pasado, cuando sucedió la paralización parcial en la unidad productora;

Extracción mineral (3,6%), debido al aumento en la extracción de gas natural y óleos brutos de petróleo.

Las principales influencias negativas fueron:

Alimentos y bebidas (-1,2%), fue el único segmento que presentó resultado negativo en el período, principalmente en razón de la menor producción de aceite de soja en bruto y harinas y *pellets* de la extracción de aceite de soja.

Turismo

El turismo es una importante actividad económica en todo el estado de Bahía, especialmente en el litoral. Las playas atraen turistas todo el año, de diversas partes de Brasil y del mundo. La capital, Salvador, es el principal punto turístico de todo el estado. La ciudad se ha afirmado, en los últimos años, como un importante centro de negocios y ferias del Nordeste brasileño. El interior de Bahia también ofrece destinos para aquellos que se interesan por el turismo histórico (toda la región del Recôncavo Baiano y la ciudad de Canudos, por ejemplo) o por el ecoturismo (siendo la Chapada Diamantina la principal opción). Existe también, próximo a Salvador, el Complejo Hotelero Costa de Sauípe, compuesto por varios hoteles 5 estrellas. Las playas de la Isla de Itaparica, Morro de San Pablo, Ilheus y Porto Seguro se transformo en un importante destino turístico.

Transportes

De rutas:

El estado da Bahía presenta una extensión de 124.545 mil kilómetros. De ese total, 5.093 km son federales, 19.846 km son estaduais y 99.606 km son municipales. Existen todavía 2.877,6 km de rutas federales, 5.280,7 km de rutas estatales y 5.163 km de rutas municipales planeadas en el Estado, lo que representará, cuando construidas, un incremento de aproximadamente 9% en la

extensión de las rutas del Estado.

Transporte marítimo:

Existen en el Estado de Bahía 3 puertos:

- VI. Puerto de Aratú, por el que ingresan al Estado: Nafta Petroquímica, Concentrado de Cobre, Fertilizantes, Dicloroetano, Soda Cáustica, Rocha Fosfática, Carvão, Enxofre. Por el que se exporta: Gasolina, Xilenos, Butadieno, Propeno, Meg, Mtbe, Amonio, Magnesita.
- I. Puerto de Ilhéus, por el que ingresan al Estado: Almendra del Cacao, Piezas Industrializadas y Carga General. Por el que se exporta: Soja, Derivados de Cacao, Semillas de Algodón y Carga General.
- I. Puerto de Salvador, por el que ingresan: Trigo en Granos, Productos Químicos, Alimentos, Equipamientos, Vehículos, Malte, etc. Por el que se exporta: Petroquímicos, Siderúrgicos, Granito, Celulosa, Frutas, Sisal, Vehículos y Cobre (Bobinas o Cátodos), Etc.

Transporte aéreo:

Movimiento de aeronaves, pasajeros, cargas y correo en el Aeropuerto Internacional de la ciudad de Salvador, Deputado Luís Eduardo Magalhães, Salvador

AERONAVES		CARGA AEREA		PASAJEROS	
Año	Cantidad	Año	Cantidad	Año	Cantidad
2006	91.414	2007	41.461.722	2007	5.932.461
2007	90.989				

Fuente: Infraero Aeroportos brasileiros, 2007.

Subte:

Están construyendo en Bahía, el Subte de Salvador, el primer subte del Estado con término previsto para el año de 2009.

Comercio Exterior

Balanza Comercial de Bahía

(Valores en U\$S 1000 FOB)

DISCRIMINACIÓN	2007	2008*
EXPORTACIÓN	7.408.728.507	6.066.412.841
IMPORTACIÓN	5.415.519.404	4.441.639.850
SALDO	1.993.209.103	1.624.772.991
CORR. DE COMERCIO	12.824.247.911	10.508.052.691

Fuente: MDIC/SECEX⁶

* Datos de enero a agosto

Balanza Comercial: Bahía - Argentina

(Valores en US\$ 1000 FOB)

DISCRIMINACIÓN	2007	2008*
EXPORTACIÓN	882.924.047	707.832.479
IMPORTACIÓN	765.569.796	600.134.397
SALDO	117.354.251	107.698.082
CORR. DE COMERCIO	1.648.493.843	1.307.966.876

Fuente: MDIC/SECEX

* Datos de enero a agosto

La corriente de comercio exterior del Estado (exportaciones + importaciones) en 2007 alcanzó US\$ 12,8 billones, superior 14,1% a 2006, contribuyendo fuertemente para la expansión de la economía estadual y formando impactos positivos sobre el segmento de empleo y renta. Con los resultados ostentados, el comercio exterior ya representa algo al rededor de 25% del PIB estadual.

Participación de Bahía en el comercio exterior brasileiro:

(En %)

AÑO	EXPORTACIONES	IMPORTACIONES	SALDOS	CORR. DE COMERCIO
2007	4,61	4,5	4,94	4,56
2008*	4,79	4,07	9,52	4,45

Fuente: MDIC/SECEX

* Datos de enero a julio

Exportación:

En 2007, las ventas externas alcanzaron US\$ 7,4 billones, superior 9,4% al año de 2006. Ese record fue influenciado por precios en alta de commodities, sobretodo los del sector agrícola, que se valorizaron fuertemente en la “disputa” entre alimentos y energía por granos, además del aumento de la demanda generado por el crecimiento de China. El desempeño de las exportaciones baianas en los primeros siete meses de 2008, alcanzó un nuevo record, con un aumento de 34,3% en relación al mismo período de 2007.

Productos que presentaron los mejores desempeño en el primer semestre de 2008:

- Fuel-Oil;
- Pasta Química de Madeira de N/ Conífera a Soda/Sulfato;
- Cátodos de Cobre Refinado/seus Elementos, Forma Bruta;
- Automóvei c/ Motor Explosão, 1500<Cm3<=3000, Até 6 Passag.;
- Benzeno.

Principales segmentos de la exportación baiana:**(Valores en US\$ 1000 FOB)**

SEGMENTOS	2007	2007*	2008*
PETRÓLEO Y DERIVADOS	1.003.710,00	530.882,00	1.129.154,00
QUÍMICOS Y PETROQUÍMICOS	1.580.387,00	899.739,00	871.337,00
PAPEL E CELULOSE	897.384,00	466.478,00	814.987,00
METALÚRGICOS	1.076.532,00	613.798,00	777.650,00
AUTOMOTIVO	761.556,00	407.651,00	385.875,00

Fuente: MDIC/SECEX

* Datos de enero a julio

El liderazgo de las exportaciones baianas por segmento en 2007 fue del sector químico/petroquímico, con 22,0% de participación en las exportaciones totales de Bahía, con ventas de US\$ 1,58 billones y crecimiento de 15,2%. Ese aumento ocurrió gracias a los precios medios 16% superiores a los obtenidos en igual período del año pasado, ya que el volumen embarcado tuvo aumento de apenas 0,9%. En el periodo de enero a julio de 2008, el liderazgo fue por cuenta del sector de petróleo y derivados, debido al aumento expresivo de los precios en el mercado internacional, en el caso del petróleo el aumento fue de 79%.

Principales productos de la exportación baiana:**(Valores en US\$ 1000 FOB)**

PRODUCTOS	2007	2007*	2008*
FUEL-OIL	795.600,00	425.287,00	998.505,00
PASTA QUÍMICA DE MADEIRA DE N/ CONÍFERA A SODA/SULFATO	715.978,00	364.380,00	696.317,00
CÁTODOS DE COBRE REFINADO/SEUS ELEMENTOS, EM FORMA BRUTA	675.412,00	368.832,00	452.762,00
AUTOMÓVEIS C/ MOTOR EXPLOSÃO,1500<CM3<=3000,ATÉ 6 PASSAGEIROS	679.889,00	362.012,00	339.455,00

Fuente: MDIC/SECEX

* Datos de enero a julio

Exportación Baiana: Principales países.**(Valores en US\$ 1000 FOB)**

PAISES	2007	2007*	2008*
ESTADOS UNIDOS	1.467.662,00	830.579,00	1.135.933,00
PAÍSES BAIXOS	753.316,00	369.713,00	785.915,00
ARGENTINA	882.867,00	467.670,00	612.261,00
ALEMANHA	235.503,00	124.116,00	357.224,00
CHINA	571.334,00	305.219,00	353.366,00

Fuente: MDIC/SECEX

* Datos de enero a julio

Bahía exporta principalmente para Argentina:

(Valores en US\$ 1000 FOB)

NCM	DESCRIPCIÓN DEL PRODUCTO	US\$ de 2007	US\$ de 2007*	US\$ de 2008*
7031019	OUTRAS CEBOLAS FRESCAS OU REFRIGERADAS	227.287.847,00	113.531.954,00	149.384.787,00
8011190	OUTROS COCOS SECOS	67.769.506,00	37.856.427,00	49.565.392,00
8030000	BANANAS FRESCAS OU SECAS	34.482.882,00	9.237.934,00	44.643.697,00
8043000	ABACAXIS FRESCOS OU SECOS	38.182.811,00	20.932.940,00	33.259.268,00
8045020	MANGAS FRESCAS OU SECAS	67.589.364,00	45.770.545,00	25.955.280,00
8061000	UVAS FRESCAS	36.946.237,00	17.916.151,00	23.315.035,00
9011110	CAFE NAO TORRADO,NAO DESCAFEINADO,EM GRAO	32.608.628,00	15.166.087,00	19.398.085,00
9041100	PIMENTA "PIPER",SECA	-	-	18.320.136,00
9042000	PIMENTOES E PIMENTAS "CAPSICUM"/"PIMENTA",SECOS,PO,ETC.	21.512.221,00	9.874.395,00	16.477.287,00
9070000	CRAVO-DA-INDIA (FRUTOS,FLORES E PEDUNCULOS)	24.289.079,00	12.012.667,00	15.824.844,00
15153000	OLEO DE RICINO	29.337.261,00	18.257.224,00	15.614.235,00
15162000	GORDURAS E OLEOS,VEGETAIS,HIDROGENS.INTERESTERIFS.ETC	17.004.177,00	9.892.118,00	15439284

Fuente: MDIC/SECEX

* Datos de enero a julio

Importación:

En 2007, las importaciones provenientes por la devaluación continúa del dólar en relación al real y por crecimiento doméstico, crecieron 21,4% llegando a US\$ 5,4 billones. La expansión de las importaciones fue sustentada por mayor encomienda al exterior de máquinas, materias-primas, bienes intermediarios y bienes de consumo. Entre los proveedores, el marco relevante fue la alta de 44,3% de las encomiendas hechas a Asia. Solamente en relación a China, las compras baianas aumentaron 57%. Las importaciones, por otro lado, que venían creciendo más que las exportaciones, redujeron un poco el ritmo de alta. En suma, fueron importados US\$ 4,5 billones. Los datos apuntados del estado señalan que 45% de las importaciones baianas son de materias-primas para la industria, otros 15%, son de máquinas y equipamientos para la producción y 11% son bienes de consumo. Las importaciones en julio de 2008 sumaron US\$ 625,7 millones, alcanzando en los primeros siete meses, US\$ 3,9 billones, correspondiendo a un crecimiento de 28,7%.

Principales productos importados por el Estado

Los productos mas significativos importados hasta julio de 2008 fueron: Sulfetos de mineral de cobre, Nafta, Automóvil, Aceite diesel, Aceite mineral betuminoso, Cacao, Aceite Diesel, Trigo y Didrogeno. Juntos esos productos representaron 55% del total de las compras externas en el año. Debido a las importaciones de mineral de cobre por la Caraíba Metais, Chile se posiciona como

principal proveedor del Estado, mismo con un porcentual bajo en las compras baianas de 6,3%. Con cotizaciones récords en el mercado internacional, el producto es el de mayor peso en la pauta de importaciones del estado, seguido por nafta para petroquímica, importada sobretodo de Argentina, el segundo mayor proveedor de productos con 14,3% de participación.

(Valores en U\$S 1000 FOB)

PRODUCTOS	2007	2007*	2008*
SULFETOS DE MINÉRIOS DE COBRE	1013743	681966	641462
NAFTAS PARA PETROQUÍMICA	743687	506406	620384
AUTOMÓVEIS C/ MOTOR EXPLOSÃO, 1500<CM3<=3000, ATÉ 6 PASSAGEIROS	417888	200577	281619
ÓLEOS BRUTOS DE MINERAIS BETUMINOSOS	--	--	148404
CACAU INTEIRO OU PARTIDO, EM BRUTO OU TORRADO	153240	49152	134946
GASÓLEO (ÓLEO DIESEL)	77075	22050	128214
TRIGO (EXC. TRIGO DURO OU P/ SEMEADURA), E TRIGO C/ CENTEIO	132.121	72310	100827
DIIDROGENO-ORTOFOSFATO DE AMÔNIO, INCL. MISTURAS HIDROGENADAS	72.106	47756	90591

Fuente: MDIC/SECEX

* Datos de enero a julio

Importación Baiana: Principales países

(Valores en U\$S 1000 FOB)

PAISES	2007	2007*	2008*
CHILE	640.516,00	928.584,00	647.027,00
ARGENTINA	415.149,00	769.263,00	562.171,00
CHINA	213.745,00	405.554,00	317.560,00
ESTADOS UNIDOS	242.781,00	432.327,00	295.969,00
ARGÉLIA	239.557,00	390.872,00	246.834,00

Fuente: MDIC/SECEX

* Datos de enero a julio

Bahia importa principalmente de Argentina:

(Valores en U\$S 1000 FOB)

NCM	DESCRIPCIÓN DEL PRODUCTO	US\$ de 2007	US\$ de 2007*	US\$ de 2008*
2710114		92.730.003,	47.832.877,	196.735.574,0
1	NAFTAS PARA PETROQUÍMICA	00	00	0
8703231	AUTOMOVEIS C/MOTOR	227.965.803,	121.676.718,	137.613.243,0
0	EXPLOSAO,1500<CM3<=3000,ATE 6 PASSAG	00	00	0
1001909	TRIGO (EXC.TRIGO DURO OU P/SEMEADURA),E	91.541.641,	66.139.373,	70.905.524,0
0	TRIGO C/CENTEIO	00	00	0
8704219	OUTROS VEICULOS AUTOMOVEIS C/MOTOR	113.696.700,	48.067.159,	69.115.195,0
0	DIESEL,P/CARGA<=5T	00	00	0
8704319	OUTROS VEICULOS AUTOMOVEIS C/MOTOR	75.983.153,	28.863.520,	47.446.298,0
0	EXPLOSAO,CARGA<=5T	00	00	0
5402191		15.145.354,	8.016.409,	9.699.619,0
0	FIOS DE ALTA TENACIDADE DE NÁILON	00	00	0
1101001	FARINHA DE TRIGO	4.953.358,	2.179.307,	6.286.991,0

0		00	00	0
8708951	BOLSAS	4.335.593,	1.941.413,	3.391.372,0
0	INFLÁV.D/SEGUR.C/SIST.INSUFL.("AIRBAGS")	00	00	0
2803001		933.490,	106.292,	2.297.292,0
9	OUTROS NEGROS DE CARBONO	00	00	0
4104413	OUTS.COUIROS/PELES BOVINOS,SECOS,PENA	6.677.946,	2.308.261,	2.220.145,0
0	FLOR	00	00	0
3902102	POLIPROPILENO SEM CARGA,EM FORMA	3.618.437,	2.344.639,	2.019.843,0
0	PRIMARIA	00	00	0
4107921	COUIROS/PELES,BOVINOS,PREPARS.DIVID.C/A	1.144.764,	1.144.764,	1.183.709,0
0	FLOR	00	00	0

Fuente: MDIC/SECEX

* Datos de enero a julio

Empresas baianas que importan de Argentina:

VALORES	EMPRESA
Arriba de US\$ 50 millones	FORD MOTOR COMPANY BRASIL LTDA
Arriba de US\$ 50 millones	CARAIBA METAIS SA
Arriba de US\$ 50 millones	BRASKEM S/A
Entre US\$ 10 y 50 millones	M DIAS BRANCO S.A. INDUSTRIA E COMERCIO DE ALIMENTOS
Entre US\$ 10 y 50 millones	BUNGE ALIMENTOS S/A
Entre US\$ 10 y 50 millones	PETROLEO BRASILEIRO S A PETROBRAS
Entre US\$ 10 y 50 millones	KORDSA BRASIL S.A
Entre US\$ 10 y 50 millones	MOINHO CANUELAS LTDA
Entre US\$ 10 y 50 millones	BISON INDUSTRIA DE CALCADOS LTDA
Entre US\$ 10 y 50 millones	J MACEDO S/A
Entre US\$ 10 y 50 millones	WEB NORDESTE LTDA
Entre US\$ 10 y 50 millones	BRITANIA DO NORDESTE LTDA
Entre US\$ 10 y 50 millones	COMPANHIA DE ELETRICIDADE DO ESTADO DA BAHIA COELBA
Entre US\$ 10 y 50 millones	BOMPREGO BAHIA SUPERMERCADOS LTDA
Entre US\$ 10 y 50 millones	PETYAN INDUSTRIA DE ALIMENTOS LTDA

millones	
Entre US\$ 10 y 50 millones	J.MACEDO S/A
Entre US\$ 10 y 50 millones	BOLLAND DO BRASIL S/A
Entre US\$ 10 y 50 millones	ESAB S/A INDUSTRIA E COMERCIO
Entre US\$ 10 y 50 millones	PASTIFICIO BAHIA LTDA
Entre US\$ 10 y 50 millones	CLASSICO NORDESTE INDUSTRIA DE ARTIGOS ESPORTIVOS LTDA
Entre US\$ 10 y 50 millones	CALCADOS MALU BAHIA LTDA
Entre US\$ 10 y 50 millones	CAMPELO INDUSTRIA E COMERCIO LTDA.
Entre US\$ 10 y 50 millones	SOBESA INDUSTRIA DE ALIMENTOS SANTANENSE LTDA
Hasta US\$ 1 millón	REICHHOLD DO BRASIL LTDA
Hasta US\$ 1 millón	ALCATEC PRODUTOS SINTETICOS LTDA
Hasta US\$ 1 millón	CROMEX S/A
Hasta US\$ 1 millón	FABRICA DE BISCOITOS TUPY S A
Hasta US\$ 1 millón	DETEN QUIMICA S/A
Hasta US\$ 1 millón	MASTROTTO REICHERT S/A
Hasta US\$ 1 millón	WEATHERFORD INDUSTRIA E COMERCIO LTDA
Hasta US\$ 1 millón	PETROLEO BRASILEIRO S A PETROBRAS
Hasta US\$ 1 millón	F GARCIA IMPORTACAO E COMERCIO DE GENEROS ALIMENTICIOS
Hasta US\$ 1 millón	COOP AGRIC JUAZEIRO DA BAHIA RESP LTDA
Hasta US\$ 1 millón	DILLY NORDESTE S/A
Hasta US\$ 1 millón	BM VENDING ALIMENTOS E SERVICOS LTDA
Hasta US\$ 1 millón	SCAR ALIMENTOS CONGELADOS LTDA
Hasta US\$ 1 millón	CAMBUCI S/A
Hasta US\$ 1 millón	IPC DO NORDESTE LTDA
Hasta US\$ 1 millón	J MACEDO S/A
Hasta US\$ 1 millón	BRESPEL COMPANHIA INDUSTRIAL BRASIL ESPANHA
Hasta US\$ 1 millón	INDUSTRIA DE CALCADOS CONCEICAO DO ALMEIDA LTDA
Hasta US\$ 1 millón	SECCHI AGRICOLA IMPORTACAO E EXPORTACAO LTDA
Hasta US\$ 1 millón	ARAUJO MATEUS IMPORTACAO E COMERCIO LTDA
Hasta US\$ 1 millón	POLYFORM TERMOPLASTICOS LTDA
Hasta US\$ 1 millón	BAHIA CONTROL COMERCIO REPRESENTACOES E SERVICOS LTDA
Hasta US\$ 1 millón	CARGILL AGRICOLA S A
Hasta US\$ 1 millón	ANGEL INDUSTRIA, EXPORTACAO E IMPORTACAO DE PRODUTOS VE
Hasta US\$ 1 millón	PLASCALP PRODUTOS CIRURGICOS LTDA
Hasta US\$ 1 millón	SCHLUMBERGER SERVICOS DE PETROLEO LTDA
Hasta US\$ 1 millón	CARBALLO FARO & CIA LTDA
Hasta US\$ 1 millón	BRASKEM S/A
Hasta US\$ 1 millón	JOSE MARIA DIAS IMPORTACAO E EXPORTACAO LTDA
Hasta US\$ 1 millón	AGM IMPORTACAO, EXPORTACAO, COMERCIO E REPRESENTACAO LT
Hasta US\$ 1 millón	INDUSTRIA DE CALCADOS CASTRO ALVES S/A.

Hasta US\$ 1 millón	DISALLI INDUSTRIA E COMERCIO DE ALIMENTOS LTDA
Hasta US\$ 1 millón	PETRORECONCAVO S.A.
Hasta US\$ 1 millón	QUALYTEXTIL S/A
Hasta US\$ 1 millón	CAMBUCI S/A
Hasta US\$ 1 millón	PURAFRUTA EXPORTADORA LTDA.
Hasta US\$ 1 millón	CAMIL ALIMENTOS S/A
Hasta US\$ 1 millón	BRASKEM S/A
Hasta US\$ 1 millón	SANSUY S/A INDUSTRIA DE PLASTICOS
Hasta US\$ 1 millón	FORTIK NORDESTE LTDA.
Hasta US\$ 1 millón	TERMINAL PORTUARIO COTEGIPE LTDA.
Hasta US\$ 1 millón	W.WASHINGTON EMPREENDIMENTOS E PARTICIPACOES LTDA.
Hasta US\$ 1 millón	SERRANA EMPREENDIMENTOS E PARTICIPACOES LTDA
Hasta US\$ 1 millón	MARIAD IMPORTACAO EXPORTACAO DE GENEROS ALIMENTICIOS LT
Hasta US\$ 1 millón	AIR LIQUIDE BRASIL LTDA
Hasta US\$ 1 millón	BRIDGESTONE FIRESTONE DO BRASIL INDUSTRIA E COMERCIO LT
Hasta US\$ 1 millón	LOGOS BUTIA AGROPECUARIA S/A
Hasta US\$ 1 millón	MUCAMBO S/A
Hasta US\$ 1 millón	DOW BRASIL NORDESTE INDUSTRIAL LTDA
Hasta US\$ 1 millón	SUPPLY COMERCIO DE PRODUTOS PARA NUTRICAO LTDA
Hasta US\$ 1 millón	CALCADOS AZALEIA NORDESTE S/A
Hasta US\$ 1 millón	GEQUIMICA PRODUTOS QUIMICOS LTDA
Hasta US\$ 1 millón	EXPOFRUT BRASIL IMPORTADORA E EXPORTADORA LTDA
Hasta US\$ 1 millón	B&S OIL TOOLS EQUIPAMENTOS INDUSTRIAIS LTDA
Hasta US\$ 1 millón	IBC INDUSTRIA BAHIANA DE COMPOSTOS PLASTICOS LTDA
Hasta US\$ 1 millón	ROCHA BITTENCOURT COMERCIO E INDUSTRIA LTDA.
Hasta US\$ 1 millón	LABOVET PRODUTOS VETERINARIOS LTDA
Hasta US\$ 1 millón	FRIJEL FRIGORIFICO E ESTIVAS JEQUIE LTDA
Hasta US\$ 1 millón	DOW BRASIL NORDESTE INDUSTRIAL LTDA
Hasta US\$ 1 millón	GLUTEN COMERCIO LTDA.
Hasta US\$ 1 millón	ATACADA0 CENTRO SUL LTDA.
Hasta US\$ 1 millón	MNV INDUSTRIA E COMERCIO DE CONEXOES E VALVULAS LTDA
Hasta US\$ 1 millón	FERROVIA CENTRO-ATLANTICA S.A
Hasta US\$ 1 millón	LAPELLE COMERCIO E INDUSTRIA DE PELES LTDA
Hasta US\$ 1 millón	MARYJON TRADE E REPRESENTACOES LTDA
Hasta US\$ 1 millón	BR COMPRESSORES SERVICE LTDA
Hasta US\$ 1 millón	D AUGE DO BRASIL INDUSTRIAL E AGRICOLA LTDA
Hasta US\$ 1 millón	DISTRIBUIDORA DE PRODUTOS ALIMENTICIOS SAO ROQUE LTDA
Hasta US\$ 1 millón	INDUSTRIA DE BISCOITOS FIBRA FORTE LTDA
Hasta US\$ 1 millón	HALLIBURTON SERVICOS LTDA
Hasta US\$ 1 millón	FAZENDA OURO VERDE LTDA.
Hasta US\$ 1 millón	PAULO ROBERTO RODRIGUES DA CUNHA
Hasta US\$ 1 millón	FRUTIMAG LTDA
Hasta US\$ 1 millón	DOPPLER EQUIPAMENTOS LTDA
Hasta US\$ 1 millón	PIRELLI PNEUS S/A
Hasta US\$ 1 millón	BJ SERVICES DO BRASIL LTDA

Fuente: MDIC/SECEX

* Datos de enero a julio

Sergipe: localizado entre los Estados de Alagoas al norte, Bahía al sur y oeste, y el Océano Atlántico al este, su territorio abarca un área de 21.910,348 km², dividida en 75 municipios, reunidos en 13 micro regiones. Es el menor estado brasileño en extensión geográfica. El potencial hídrico del Estado, responsable por la abundancia de agua y energía eléctrica, está compuesto por seis cuencas hidrográficas: São Francisco (7.274 km²), Piauí (4.150 km²), Sergipe (3.720 km²), Vaza-Barris (3.050 km²), Real (2.500 km²) y Japarutuba (1.840 km²). La población residente es de 1.939.426 habitantes (IBGE⁷, 2007)

Producto Bruto Interno - PIB	
A precios corrientes (1 000 R\$)	13.422
Per Capita (R\$)	6.821

Fuente: IBGE, 2005

Principales actividades económicas:

Agricultura

Entre los principales productos agrícolas de Sergipe figuran la caña de azúcar (1.924.975 toneladas), la mandioca (490.420 mil toneladas), la naranja (753.191 toneladas), el coco-da-baía (97.190 mil frutos), y el Maíz (237.129 Toneladas)

Ganadería

La cría del ganado bovino no es muy importante en el Estado de Sergipe, al total sumase 1.067.508 millones de cabezas y la de gallináceos suma 3.791.790 millones de aves.

Industria extractiva

Los principales productos del sector extractivista sergipano son el gas natural, el petróleo y el potasio.

7 Instituto Brasileiro de Geografia e Estatística

Industria

El parque industrial sergipano abriga Industrias de transformación de productos de origen animal, de extracción mineral y de construcción civil.

Turismo

Sergipe, esta localizado en el medio de la costa brasilera, concentra una infinidad de atractivos turísticos que encantan al turista, algunos atractivos siguen inexplorados. La capital de Sergipe, Aracaju, es un atractivo turístico en el Estado por sus bellas playas, como por ejemplo la Playa de Atalaia. Otra ciudad histórica de destaque, es Laranjeiras, a 23 km de Aracaju.

Transportes

Menor estado de Brasil, Sergipe cuenta con apenas 9,5 mil kilómetros de caminos, aproximadamente. Sergipe es atravesado por dos rutas federales, la BR (Sul/Norte) y la Br 235 (Leste/Oeste). Todos los municipios, están inter ligados por rutas asfaltadas, aunque no todas en buen estado de conservación.

Frota 2007		
Automóvel - Tipo de Veículo gráfico	156.084	Automóvel
Caminhão - Tipo de Veículo gráfico	13.431	Caminhão
Caminhão trator - Tipo de Veículo gráfico	776	Caminhão trator
Caminhonete - Tipo de Veículo gráfico	13.389	Caminhonete
Micro-ônibus - Tipo de Veículo gráfico	2.085	Micro-ônibus
Motocicleta - Tipo de Veículo gráfico	78.967	Motocicleta
Motoneta - Tipo de Veículo gráfico	12.792	Motoneta
Ônibus - Tipo de Veículo gráfico	3.444	Ônibus
Trator de rodas - Tipo de Veículo gráfico	70	Trator de rodas

Fuente: IBGE, 2007

Transporte ferroviario: Tiene 365 Km de extensión y es explorado por el Ferrocarril Centro Atlántico que conecta Aracaju a Salvador, Maceió y Recife.

Transporte marítimo: El sistema portuario está localizado en Barra dos Coqueiros, a 15 Km de la capital, Aracaju. Cuenta también con un Terminal de pasajeros. Es la única entrada marítima del Estado.

Mercadería de largo curso

Cargas importadas – Granel sólido: trigo 131.417t, coque de petróleo 89.940t, carbón mineral 9.648t, equipamiento 300t. Cargas exportadas – Carga general: madera 343.824t, jugo de naranja 12.976t.

De cabotaje

Cargas embarcadas – Granel sólido: urea 50.085t, clorato de potasio 58.864t.

Otras navegaciones

Cargas desembarcadas – Carga Gral.: material e equipamiento 12.822t.

Cargas embarcadas – Granel líquido: óleo diesel 10.307t, agua 37.240t – Carga Gral.: material e equipamiento 11.816t.

Transporte hidroviário: El Rio São Francisco tiene 208 Km; 1.371 Km, respectivamente de extensión navegable.

Transporte aéreo: El Aeropuerto de Aracaju, posee modernas instalaciones con 8 mil m² de área construida. Opera con las principales compañías aéreas nacionales y esta apto a recibir vuelos charters internacionales.

 **Aeronaves**  **Carga Aérea**  **Passageiros**

Año	Año
Cantidad	Cantidad
2006	2006
17.659	2.497.256
2007	2007
18.968	2.378.888
	Año
	Cantidad
	2006
	589.719
	2007
	691.640

Fuente: Infraero⁸, 2007

Energía Eléctrica

El sector energético es atendido por dos empresas distribuidoras de energía eléctrica: ENERGIPE y SULGIPE, ambas privadas, siendo suplidas por el sistema CHESF de las Usinas Hidroeléctricas de Paulo Afonso, Estado de Bahia y Xingó, Estado de Sergipe. Cuenta con tres usinas termoeléctricas a diesel con capacidad generadora de 92,4Mw. El consumo de energía eléctrica (KWH) en el Estado es de 1.848.135.938.

Comercio Exterior

Balanza Comercial de Sergipe

Valores en US\$ FOB				
Año	Exportación	Importación	Saldo	Corriente de Comercio
2007	144.759.688	140.195.989	4.563.699	284.955.677
2008*	89.141.213	139.636.222	-50.495.009	228.777.435

8 Empresa Brasileira de Infraestrutura Aeroportuária

Fuente: MDIC/SECEX⁹

* Datos de enero a agosto

Balanza Comercial: Sergipe – Argentina

Valores en US\$ FOB				
Año	Exportación	Importación	Saldo	Corriente de Comercio
2007	2.809.731	25.497.669	-22.687.938	28.307.400
2008*	957.229	17.076.900	-16.119.671	18.034.129

Fuente: MDIC/SECEX

* Datos de enero a agosto

Exportación:

Principales productos de la exportación sergipana:

(Valores en US\$ 1000 FOB)

PRODUCTOS	US\$ de 2007	US\$ de 2007*	US\$ de 2008*
SUCOS DE LARANJAS, CONGELADOS, NAO FERMENTADOS	71410376	55260585	38212707
CIMENTOS "PORTLAND", COMUNS	34962280	26555857	15369795
CIMENTOS NAO PULVERIZADOS ("CLINKERS")	12365131	6938431	13146456
OUTS. CALÇ. COBR. TORNOZ. PART. SUP. BORR., PLÁST.	6870720	4083342	9056905
OUTS. ACUCARES DE CANA, BETERRABA, SACAROSE QUIM. PURA, SOL.	0	0	5051033
ALCOOL ETILICO N/DESNATURADO C/VOL. TEOR ALCOOLICO >=80%	0	0	2153819
SUCOS DE OUTRAS FRUTAS, PRODS. HORTICOLAS, NAO FERMENTADOS	4967654	4795514	1989625
OUTROS OLEOS ESSENCIAIS, DE LARANJA	1976180	1198939	972224
AQUECEDORES ELETR. DE AGUA, INCL. DE IMERSAO, USO DOMESTICO	620968	548574	874751
OUTS. CALCADOS DE MATERIA TEXTIL, SOLA DE BORRACHA/PLAST.	1566514	1128640	716378
ROUPAS DE TOUCADOR/COZINHA, DE TECIDOS ATOALH. DE ALGODAO	1545736	897711	166460
TECIDO POLIESTER <85% C/ALGODAO, P>170G/M2, SARJADO, TINTO	224391	168292	149041
OUTROS SUCOS DE ABACAXI	1015236	1003506	140700
TECIDO DE ALGODAO >=85%, TINTO, PONTO SARJADO, PESO >200G/M2	909016	482364	111266
TECIDO DE ALGODAO >=85%, CRU, PONTO TAFETA, 100 <P <= 200G/M2	0	0	101750
QUARTZITOS, EM BRUTO OU DESBASTADOS	0	0	65033
TECIDO POLIESTER <85% C/ALGOD. P>170G/M2, SARJAD. CRU/BRANQ	36117	27708	57242
OUTRAS PREPARACOES CAPILARES	167007	102544	56668
LIMONENO	156557	79301	55680

COMPLEMENTOS ALIMENTARES	0	0	52800
RESISTENCIAS AQUECIM.P/APARS.ELETRTERM.USO DOMESTICO	60095	48558	52604
XAMPUS PARA OS CABELOS	175969	98815	45498
CONSUMO DE BORDO - COMBUSTIVEIS E LUBRIF.P/EMBARCACOES	187435	111351	44020
TECIDO DE ALGODAO>=85%,FIO COLOR.DENIM,INDIGO,P>200G/M2	660612	299943	42513
CALCADOS P/ESPORTES,ETC.DE MAT.TEXT.SOLA BORRACHA/PLAST	325	325	38714
OUTROS PRODS/PREPARS.DE TOUCADOR,EM BARRAS,PEDACOS,ETC.	685	346	36915
MARMORE,TRAVERTINO,ETC.TALHADA/SERRAD.SUPERF.PLANA/LISA	51788	51788	34628
FIO ALGODAO>=85%,SIMPLES,FIBRA N/PENT.TIT>=714.29D	0	0	32784

Fuente: MDIC/SECEX

* Datos de enero a agosto

Principales destinos de la exportación sergipana:

(Valores en US\$ 1000 FOB)

PAÍS	US\$ de 2007	US\$ de 2007*	US\$ de 2008*
PAISES BAIXOS (HOLANDA)	46579115	35329558	21567868
BELGICA	2273501	1463051	8609198
GUINE	0	0	8444819
NIGERIA	6905988	5551954	7624365
COSTA DO MARFIM	3408159	2310964	4818916
GANA	0	0	3815965
CAMAROES	2685784	0	3739062
ISRAEL	1466800	783603	3326130
ESPAÑA	4338804	2653304	2877886
SENEGAL	0	0	2177941
COLOMBIA	2389769	1702485	2157484
VIRGENS, ILHAS (AMERICANAS)	0	0	2153819
ESTADOS UNIDOS	41557632	33780424	1871053
EQUADOR	1421649	842025	1589326
PERU	1341799	784200	1369415
BOLIVIA	936502	474381	1083431
PARAGUAI	1083630	806069	971239
ARGENTINA	2809731	1327207	957229

Fuente: MDIC/SECEX

* Datos de enero a agosto

Productos exportados para Argentina:

(Valores en US\$ 1000 FOB)

PRODUCTOS	US\$ de 2007	US\$ de 2007*	US\$ de 2008*
OUTS.CALÇ.COBR.TORNOZ.PART.SUP.BORR.,PLÁST.	0	0	659535
ROUPAS DE TOUCADOR/COZINHA,DE TECIDOS	1432872	804759	128616

ATOALH.DE ALGODAO			
TECIDO DE ALGODAO>=85%,CRU,PONTO TAFETA,100<P<=200G/M2	0	0	101750
CONSUMO DE BORDO - COMBUSTIVEIS E LUBRIF.P/EMBARCACOES	0	0	44020
TECIDO POLIESTER<85% C/ALGOD.P>170G/M2,SARJAD.CRU/BRANQ	0	0	15627
TEC.D/ALG.DIV.COR.SINT.ARTIF.PTO.SARJ.<200G/M	5573	0	5313
TEC.ALG.BRANQ.SINT.ARTIF.PTO.SARJ.DIAG.<200G/M	2189	1448	2346
JUNTAS,GAXETAS,SEMELHS.DE BORRACHA VULCAN.N/ENDURECIDA	0	0	22

Fuente: MDIC/SECEX

* Datos de enero a agosto

Importación:

Principales productos de la importación sergipana:

(Valores en US\$ 1000 FOB)

PRODUCTOS	US\$ de 2007	US\$ de 2007*	US\$ de 2008*
TRIGO (EXC.TRIGO DURO OU P/SEMEADURA),E TRIGO C/CENTEIO	19284487	14528703	26383023
DIIDROGENO-ORTOFOSFATO DE AMONIO,INCL.MIST.HIDROGEN.ETC	9036052	4776990	20170735
SULFATO DE AMONIO	10544133	5109104	15700189
COQUE DE PETROLEO NAO CALCINADO	12761030	7034657	12999163
OUTRAS MAQUINAS E APARELHOS MECANICOS C/FUNCAO PROPRIA	3196227	662908	4731378
CALDEIRAS AQUATUBULARES,COM PRODUCAO DE VAPOR<=45T/HORA	0	0	3863061
SUPERFOSFATO,TEOR DE PENTOXIDO DE FOSFORO (P2O5)>45%	2510112	301647	3518299
SUPERFOSFATO,TEOR DE PENTOXIDO DE FOSFORO (P2O5)<=22%	2147450	1572805	2433213
FOSFATOS DE CALCIO,NATURAIS,MOIDOS	870296	870296	2298841
FIO DE FIBRAS ARTIFICIAIS>=85%,SIMPLES	3726905	1576740	2192079
MAQUINAS E APARELHOS P/FABR.DE FALSOS TECIDOS	0	0	1672870
PARTES DAS MAQUINAS DE SONDAGEM ROTATIVAS	33588	12538	1652685
FIO DE FIBRAS DE POLIESTERES COM FIBRAS ARTIFICIAIS	1587018	484746	1598430
MAQUINAS PARA FIACAO DE MATERIAS TEXTEIS	3585011	2257449	1566881
FIO ALGODAO>=85%,CRU,SIMPL.FIBRA PENT.192.3D<=T<232.56D	0	0	1495281
TECIDO DE LA/PELOS FINOS,PENTEAD.(CONT>=85%),P<=200G/M2	1024372	625050	1354013
BACALHAUS POLARES,LINGS,ZARBOS,ETC.SECOS,NAO DEFUMADOS	1542884	1269764	1270736
FIO TEXTURIZADO DE POLIESTERES	1116970	926102	1115812
FIO DE FIBRAS DE POLIESTERES>=85%,SIMPLES	547479	308014	1106320

Fuente: MDIC/SECEX

* Datos de enero a agosto

Principales países de la importación sergipana:

(Valores en U\$\$ 1000 FOB)

PAÍS	US\$ de 2007	US\$ de 2007*	US\$ de 2008*
ESTADOS UNIDOS	38169817	24373747	55614491
ARGENTINA	25497669	18901262	17076900
RUSSIA, FEDERACAO DA	19377855	19235655	15933716
CHINA	9402758	2163879	6700123
ALEMANHA	8648914	5071706	6483038
INDIA	2406712	1072408	4053068
ESLOVACA, REPUBLICA	20465	5299	3875699
LIBANO	3001072	1874452	3452471
INDONESIA	2815788	1479615	3038033
ISRAEL	1730264	73774	2746813
CHILE	1200014	419848	2429609
EGITO	0	0	2298841
BELGICA	96738	85393	2083526
ITALIA	1097569	549800	1840943
PAISES BAIXOS (HOLANDA)	346353	228504	1805409
SUICA	2242110	1977068	1734490
NORUEGA	2190911	1898129	1286843
PERU	1217087	558573	1205145
COREIA, REPUBLICA DA (SUL)	153229	0	1028093
URUGUAI	1327536	1085476	914757
ESPAÑA	582121	410550	711364

Fuente: MDIC/SECEX

* Datos de enero a agosto

Principales productos importados de Argentina:

(Valores en U\$\$ 1000 FOB)

PRODUCTOS	US\$ de 2007	US\$ de 2007*	US\$ de 2008*
TRIGO (EXC.TRIGO DURO OU P/SEMEADURA),E TRIGO C/CENTEIO	19284487	14528703	14012621
PNEUS NOVOS PARA AUTOMOVEIS DE PASSAGEIROS	457883	227490	527941
OUTRAS BOMBAS VOLUMETRICAS ALTERNATIVAS	861928	527978	368651
POLIPROPILENO SEM CARGA,EM FORMA PRIMARIA	760194	571555	326985
VALVULAS REDUTORAS DE PRESSAO	0	0	325194
FARINHA DE TRIGO	0	0	253652
TUBO RIGIDO,DE OUTROS PLASTICOS	1278283	769905	249967
OUTRAS PARTES DE VESTUARIO OU DOS SEUS ACESSORIOS	173355	105485	220306
EXPLOSIVOS PREPARADOS,EXCETO POLVORAS PROPULSIVAS	225000	225000	145250
MAQS.E APARS.P/ENCHER/FECHAR LATAS,CAPSULAR VASOS,ETC.	211490	211490	140253
OUTROS ACESSORIOS PARA TUBOS,DE PLASTICOS	372941	372941	85771
COPOLIMEROS DE PROPILENO,EM FORMAS PRIMARIAS	170827	145256	68057
FILÉ D/OUTROS PEIXES FRESCOS REFRIGERADOS	0	0	65211
LUSTRES E APARS.ILUMIN.ELETR.DE MET.COMUM,P/TETO/PAREDE	0	0	54933
HASTES DE BOMBEAMENTO P/EXTRACAO DE PETROLEO	3101	3101	46615

OUTS.PARTES DE BOMBAS P/LIQUIDOS	181771	166667	38541
OUTRAS PARTES DE OUTRAS TRANSFORMADORES,CONVERSORES,ETC	25558	0	29432
MANCAIS (CHUMACEIRAS) C/ROLAMENTOS INCORPORADOS	10291	10291	17757
PARTES DE MAQS.E APARS.P/LIMPAR/SECAR/ENCHER/FECHAR,ETC	3530	2680	14613
LUSTRES E APARS.ILUMIN.ELETR.DE OUTS.MATER.P/TETO/PARED	0	0	12941
OUTS.INSTRUMENTOS E APARS.P/MEDIDA RADIACOES IONIZANTES	0	0	11200

Fuente: MDIC/SECEX

* Datos de enero a agosto

Empresas que importan de Argentina:

Valores	Empresa
Entre US\$ 10 y 50 millones	MOINHO DE SERGIPE SA
Entre US\$ 1 y 10 millones	PETROLEO BRASILEIRO S A PETROBRAS
Entre US\$ 1 y 10 millones	G. BARBOSA COMERCIAL LTDA.
Hasta US\$ 1 millón	DUCHACORONA LTDA..
Hasta US\$ 1 millón	SCHLUMBERGER SERVICOS DE PETROLEO LTDA
Hasta US\$ 1 millón	INDUSTRIAS ALIMENTICIAS MARATA LTDA.
Hasta US\$ 1 millón	INTERGRIFFE'S NORDESTE INDUSTRIA DE CONFECOES LTDA
Hasta US\$ 1 millón	QS COMPONENTES E CONDUTORES ELETRICOS LTDA
Hasta US\$ 1 millón	PEIXOTO GONCALVES S/A INDUSTRIA E COMERCIO
Hasta US\$ 1 millón	INDUSTRIA DE TORREFACAO E MOAGEM CAFE MARATA LTDA
Hasta US\$ 1 millón	2 H INDUSTRIA E COMERCIO LTDA
Hasta US\$ 1 millón	FIACAO ITABAIANA LTDA

Amapá: localizado entre el Estado de Pará, al sur y oeste; el Océano Atlántico al este y limitando con la frontera con Guyana Francesa, al norte, el Estado de Amapá abarca un área de 142.814,585 km² dividida en 16 municipios, agrupados en 4 micro regiones. La población residente es de 587.311 habitantes con aproximadamente 1,92 habitantes por Kilómetros cuadrados (IBGE¹⁰, 2007)

Producto Bruto Interno - PIB	
A precios corrientes (1 000 R\$)	4 366 535
Per Capita (R\$)	7 344

Fuente: IBGE, 2005

Principales actividades económicas:

Agricultura

La producción de granos es una de las potencialidades del Estado de Amapá. Entre los productos agrícolas amapaenses, se destaca, el arroz (2.149 Toneladas), el poroto (1.102 Toneladas), y el maíz (1.792 Toneladas). (IBGE, 2007)

Ganadería

La ganadería es bastante restringida en el Estado, que cuenta con 206.210 mil cabezas de ganado bufalino, 109.081 mil de bovino y 35.479 mil de porcinos. La cría de gallináceos fue de 50.818 mil aves. (IBGE, 2006)

Industria Extractiva

La economía se basa en la extracción de la castaña-del-pará (917 toneladas), del palmito (65 toneladas), de la madera (149.930 metros cúbicos) y del açai (1.160 toneladas). (IBGE, 2006)

Industria

La actividad industrial en el estado se concentra en los sectores de extracción mineral, de pesca y extracción de madera.

El Estado de Amapá es detentor de grandes depósitos minerales. La producción mineral del Caulim, por ejemplo, fue de 759.716 toneladas, Cromita (240.000 toneladas), Oro (2,63 toneladas), Manganeso (128.000 toneladas) y del Tantalita (10 toneladas). (SEICOM¹¹, 2006)

Turismo

El turismo en Amapá se destaca por el exotismo de su paisaje, que sintetiza los diversos ecosistemas de la Amazonia. El turismo histórico (caserío del siglo XVIII) y el ecoturismo (para ver el fenómeno de la Pororoca, olas que se forman en el encuentro del río con el mar, en la bahía del río Araguari), son los principales atractivos turísticos. Los turistas pueden también ver el punto cero grado, que marca el lugar en Macapá, por donde pasa el Ecuador. Oiapoque, ciudad brasileña localizada más al norte, es otro punto turístico de grande destaque.

Movimiento de Aeronave, Pasajeros y Carga del Aeropuerto Internacional de Macapá

Aeronaves	Carga Aérea	Pasajeros
Año	Año	
Cantidad	Cantidad	
2007	2007	
12.821	3.109.042	
	Año	
	Cantidad	
	2007	
	526.570	

Fuente: Infraero – Aeroportos Brasileiros, 2008.

Transportes

De los 2138 kilómetros de caminos existentes en el estado, apenas 11% están pavimentados. El

¹¹ Secretaria de Estado da Indústria, Comércio y Mineração do Estado do Amapá.

Estado de Amapá tendrá un nuevo aeropuerto, la Infraero va dar inicio a las obras de construcción del nuevo Aeropuerto Internacional de Macapá que tendrá 17 mil metros cuadrados y capacidad para atender a 700 mil pasajeros por año.

Comercio Exterior

Balanza Comercial de Amapá

Valores en US\$ FOB				
Año	Exportación	Importación	Saldo	Corr. de Comercio
2007	127.980.515	52.862.807	75.117.708	180.843.322
2008*	134.778.533	29.657.657	105.120.876	164.436.190

Fuente: MDIC¹²/SECEX

- Datos de enero a agosto de 2008

Balanza comercial de Amapá – Argentina

Valores en US\$ FOB				
Año	Exportación	Importación	Saldo	Corriente de Comercio
2007	0	671.936	-.671.936	671.936
2008*	0	114.950	-.114.950	114.950

Fuente: MDIC/SECEX¹³

Exportación:

Principales productos de la exportación amapaense:

PRODUCTOS	Valores en US\$ FOB		
	US\$ DE 2007	US\$ DE 2007	US\$ DE 2008*
OURO EM BARRAS,FIOS,PERFIS DE SEC.MACICA,BULHAO DOURADO	41420413	60856204	49296970
MINERIOS DE FERRO NAO AGLOMERADOS E SEUS CONCENTRADOS	1050603	2246845	32869052
MADEIRA DE CONIFERAS,EM ESTILHAS OU EM PARTICULAS	17474678	24102277	19893442
MADEIRA DE NAO CONIFERAS,EM ESTILHAS OU EM PARTICULAS	10436428	14561625	15998098
CROMITA (MINERIOS DE CROMO)	7545171	16440840	11691606
OUTS.FRUTAS,PARTES DE PLANTAS,PREPARS/CONSERVS.OUT.MODO	1766078	5913717	3459135
PALMITOS PREPARADOS OU CONSERVADOS	573820	833070	732250

12 Ministério do Desenvolvimento, Indústria e Comércio Exterior / Secretaria de Comercio Exterior

DORMENTES DE MADEIRA,P/VIAS FERREAS,ETC.NAO IMPREGNADOS	64764	169874	212900
SUCOS DE OUTRAS FRUTAS,PRODS.HORTICOLAS,NAO FERMENTADOS	0	0	179543
OUTRAS MADEIRAS SERRADAS/CORTADAS EM FOLHAS,ETC.ESP>6MM	101613	231176	177959
CASTANHA-DO-PARA,FRESCA OU SECA,COM CASCA	53049	109445	98477
OUTRAS BIJUTERIAS	12553	21504	48095
OUTRAS MADEIRAS PERF. ETC., NÃO CONIFERAS	20638	20638	42499
OUTRAS MADEIRAS TROPICAIS,SERRADAS/CORT.FLS.ETC.ESP>6MM	0	0	19939
TOMATES,FRESCOS OU REFRIGERADOS	8877	18040	10459

Fuente: MDIC/SECEX

* Datos de enero a agosto de 2008

Principales destinos de la exportación amapaense:

Valores en US\$ FOB

PAÍS	US\$ DE 2007	US\$ DE 2007*	US\$ DE 2008*
ESTADOS UNIDOS	71232158	47780488	53003934
BAHREIN	0	0	32869052
TURQUIA	18391710	13939086	23133903
CHINA	19871073	9779162	11691606
PORTUGAL	0	0	6737804
FINLANDIA	4125197	0	6019833
JAPAO	8210704	5887499	456840
FRANCA	332841	267241	295203
GUIANA FRANCESA	213227	123748	219703
HONG KONG	20	20	98477
REINO UNIDO	185438	58782	87709
PAISES BAIXOS (HOLANDA)	786701	543756	83234
ALEMANHA	0	0	42499
REPUBLICA DOMINICANA	0	0	19939
COREIA, REPUBLICA POPULAR DEMOCRATICA (NORTE)	0	0	17100

Fuente: MDIC/SECEX

* Datos de enero a agosto de 2008

Importación:

Principales productos de la importación amapaense:

Valores en US\$ FOB

PRODUCTOS	US\$ DE 2007	US\$ DE 2007*	US\$ DE 2008*
DUMPERS P/TRANSP.MERCADORIA>=85T,UTIL.FORA DE RODOVIAS	9450000	5670000	4983600
ESCAVADORAS CAPACID.CARGA>=19M3,POT.NO VOLANTE>=650HP	1812473	0	2326252
OUTRAS MAQUINAS DE SONDAGEM/PERFURACAO,AUTOPROPULSORAS	577646	0	2117646
CARREGADORAS/PAS-CARREGADORAS,DE POT.NO VOLANTE>=399HP	2863660	0	1446000
QUADROS C/APARELHOS CONTROL.PROGRAMAVEIS,T<=1KV	1785	1082	1247984
OUTS.MAQS.DIGIT.P/PROC.DADOS,BATER/ELETR.PORTAT.P<=10KG	870572	537770	1041260
AGUA-DE-COLONIA	1709561	1172017	1039291
CIANETO E OXICIANETO DE SODIO	1217210	675030	882622
OUTROS "BULLDOZERS" E "ANGLEDZERS",DE LAGARTAS	1980000	1980000	660000
OUTRAS PARTES P/MOTORES DIESEL OU SEMIDIESEL	536	0	627732

OUTS.CÁMERAS DE VÍDEO DE IMAGENS FIXAS	217708	74506	536642
OUTROS APARELHOS VIDEOFONICOS DE GRAVACAO/REPRODUCAO	399021	196996	530238
OUTROS "BULLDOZERS" DE POTENCIA NO VOLANTE>=315HP	740000	740000	419500
ESFERAS,ETC.MOLDADAS,DE FERRO FUND/FERRO/ACO,P/MOINHOS	0	0	394457
BOLSAS DE OUTRAS MATERIAS	323568	209338	359548
DISCOS P/LEIT.P/LASER POD.SER GRAV.1ÚNICA VEZ	340114	176778	346752
OUTROS VENTILADORES C/MOTOR ELETRICO,DE POTENCIA<=125W	399769	193496	303163
OUTS.GRUPOS ELETROG.P/MOTOR DIESEL,P>375KVA,CORR.ALTERN	3352374	3352374	288514
OUTROS APAR.REC.D/TELEV. EM CORES	67204	39421	288459
MAQS-FERRAM.P/ENROLAR,ARQUEAR,ETC.METAIS,C/CMDO.NUMER.	0	0	257068
CAMISAS DE ALGODAO,DE USO MASCULINO	49257	16845	240754
PERFURATRIZ DE PERCUSSAO,AUTOPROPULSORA	0	0	215009

Fuente: MDIC/SECEX

- Datos de enero a agosto de 2008
-

Principales países de la importación amapaense:

Valores en US\$ FOB

POSICIÓN	PAÍS	US\$ DE 2007	US\$ DE 2008*
1°	ESTADOS UNIDOS	24369744	9852431
2°	COREIA, REPUBLICA DA (SUL)	11658806	43747
3°	CHINA	9275295	8129883
4°	ALEMANHA	2060563	2427479
5°	FRANCA	1486489	1193837
6°	ARGENTINA	671936	87777
7°	TAIWAN (FORMOSA)	570291	341755
8°	CANADA	464668	136544
9°	REINO UNIDO	366483	78794
10°	ITALIA	360470	322787
11°	CHILE	339896	301307
12°	HONG KONG	206797	177768

Fuente: MDIC/SECEX

* Datos de enero a agosto de 2008

Productos importados de Argentina:

Valores en US\$ FOB

PRODUCTOS	US\$ DE 2007	US\$ DE 2007*	US\$ DE 2008*
OUTS.PARTES DE BOMBAS P/LIQUIDOS	905	905	34885
OUTRAS PARTES PARA MOTORES DE EXPLOSAO	386675	347342	33510
OUTRAS BOMBAS VOLUMETRICAS ALTERNATIVAS	10410	10410	12853
TORNEIRAS E OUTROS DISPOSITIVOS P/CANALIZACOES,ETC.	51542	35251	7440
ENGRENAGENS E RODAS DE FRICCAO,EIXOS DE ESFERAS/ROLETES	21682	21010	7000
PARTES DE OUTROS MOTORES/GERADORES/GRUPOS ELETROG.ETC.	14880	12242	4998
OUTS.PARAFUSOS/PINOS/PERNOS,DE FERRO FUNDIDO/FERRO/ACO	2919	2919	4610
JUNTAS,GAXETAS,SEMELHS.DE BORRACHA VULCAN.N/ENDURECIDA	8577	7475	2128
OUTRAS MOLAS DE FERRO OU ACO	16382	12067	1906

OUTROS ROLAMENTOS DE ROLETES CONICOS	0	0	1706
OUTS.TUBOS DE BORRACHA VULCAN.N/ENDUR.C/ACCESS	7911	7597	1413
MOTORES DE ARRANQUE P/MOTOR EXPLOSAO/DIESEL	2605	2605	1288
OUTROS ARTEFATOS N/ROSCADOS,DE FERRO FUNDIDO/FERRO/ACO	15702	15127	608
PORCAS DE FERRO FUNDIDO,FERRO OU ACO	740	557	320
OUTROS TERMOSTATOS AUTOMATICOS	1916	1916	285

Fuente: MDIC/SECEX

- Datos de enero a agosto de 2008

Empresa que importa de Argentina:

Valores	Empresa
Hasta US\$ 1 millón	GEBRA - BRASILEIRA GERADORA DE ENERGIA LTDA.

Fuente: MDIC, 2008.

GEBRA - BRASILEIRA GERADORA DE ENERGIA LTDA.

Dirección: Rodovia Duque de Caxias, s/n, km-17, CEP 68925000, Santana, AP.

Tel.: (96) 3282-1381 / 3282-1382

Contacto: Luis Hovsepian – Gerente de Exportación e Importación

Comentario: Importan piezas de consumo para motores geradores de energía. La GEBRA pertenece al grupo argentino Sullair.

Pará: localizado entre los Estados del Amazonas, al oeste, Roraima al noroeste, Amapá, al norte, Maranhão y Tocantins, al este, Mato Grosso, al sur, el Océano Atlántico, al nordeste; y limitando con Suriname, y Guiana Francesa al norte, el Estado de Pará comprende un área de 1.247.689,515 km² representa 16,66% del territorio brasileño y 26% del Amazonas. Dividida en 143 municipios, agrupados en 22 micro regiones. La población residente es de 7.065.573 habitantes (IBGE¹⁴, 2007).

Producto Bruto Interno - PIB	
A precios corrientes (1 000 R\$)	39 150 461
Per Capita (R\$)	5 617

Fuente: IBGE, 2005

Principales actividades económicas:

El Estado de Pará tiene como base productiva grandes áreas como: extractivismo mineral y vegetal, agricultura, pecuaria, industria y turismo.

Agricultura

Pará es el mayor productor de pimienta del reino de Brasil y está entre los primeros en la producción de coco-da-Bahía y banana. Entre los principales productos agrícolas de Pará figuran la Mandioca (5.078.426 Toneladas), el Açaí (472.040 Toneladas), el Ananá (354.244 Toneladas) la Naranja (213.513 Toneladas), la Soja (154.015 Toneladas), la Pimienta-del-Reino (67.031 Toneladas), el Cupuaçu (39.045 Toneladas), el Cacao (36.595 Toneladas), la Banana (551.786 Toneladas), el Coco-da-Bahía (256.378 Toneladas), el maíz (562.032 Toneladas), el arroz (368.410 Toneladas) y el poroto (59.333 Toneladas).

Ganadería

Según el Instituto Brasileiro de Geografia e Estatística (IBGE), el rebaño bovino sumó 17.501.678 cabezas, el rebaño porcino 870.450 de cabezas, y la cría de gallináceos alcanza 12.626.920 de aves.

Industria extractiva

La economía se basa principalmente en la extracción mineral (hierro, bauxita, manganeso, silicio, calcáreo, oro, estaño) y vegetal (madera). Los minerales, manganeso (121,09%), silicio, (32,61%) y bauxita (30,12%), presentaron en el año de 2007, las mayores variaciones positivas, solamente un producto de la pauta mineral presento variación negativa, el aluminio (-0,36%). La extracción mineral viene desarrollando una industria metalúrgica cada vez mas significativa en el Estado de Pará, el municipio de Barcarena retiene gran parte de la bauxita extraída en el municipio de Parauapebas y mas recientemente en la región de Tapajós. Actualmente, Barcarena es un grande productor de aluminio, y cede una de las mayores fábricas de ese producto en el mundo. La madera (9.506.602 Toneladas), el açaí (88.547 Toneladas), el palmito (6.058 Toneladas) y la castaña-do-pará (5.291 Toneladas) configuran importantes productos de la industria extractiva vegetal.

Industria

Los tres principales sectores de la industria paraense son los de extracción mineral, metalurgia y extracción maderera. En 2007, la industria de las exportaciones paraense alcanzo la marca de US\$ 7,9 billones de dólares. Pará esta en la sexta posición entre los Estados exportadores de Brasil y provee el segundo mayor superávit estadual al país por medio de su saldo en la balanza comercial. Las exportaciones tanto de minerales cuanto de productos tradicionales fueron mayores en 2007 que en 2006. Las exportaciones paraenses aumentaron arriba de la media brasilera.

La concentración en los minerales sigue siendo una constante en la pauta de los negocios internacionales del Estado. El segmento que mas se supero en el año de 2007 fue el sector maderero que consiguió, por capacidad de innovación, elevar sus exportaciones en 23%. Los productos no-tradicionales también mostraron la fuerza del agro negocio en las exportaciones. 2007 también fue el año de las exportaciones de bovinos que, entre otros, mostraron la dificultad que existe en transportar las cargas por medio de los puertos saturados.

Turismo

El ecoturismo predomina a lo largo de los ríos y en las matas paraenses. La capital, Belém, es un punto de interés histórico y un importante polo cultural de la región Norte. La isla de Marajó también acostumbra recibir turistas, interesados en conocer mejor la cultura de las comunidades locales. Los principales ríos son los ríos Amazonas, Tapajós, Tocantins, Jari y Pará. La playa mas conocida y mas buscada por los turistas es la playa Alter do Chão, conocida como "Caribe Amazónico". Para quien busca el turismo ecológico, una buena opción es conocer la isla Marajó, mayor isla flúvio-marítima del mundo, situada en la foz del Amazonas, posee innumerables atracciones.

Transportes

Los modales de transporte del Estado de Pará son:

















Modal Aeronáutico: Pará posee 17 aeropuertos regionales, 06 turísticos, 07 locales, y 05 complementares.

Modal hidroviário: Pará posee 7 puertos: Porto de Belém, Porto de Santarém, Porto de Vila do Conde, Terminal de Barcarena / São Francisco, Terminal de Itaituba, Terminal de Óbidos y Terminal de Trombetas. Los principales rios para travesia son: Rio Amazonas, Rio Tapajós, Rio Tocantins, Rio Trombetas y Rio Xingu. El Rio Amazonas, es la principal vía de transporte de cargas generales, pasajeros, granos y minerales de todo Brasil. Las travesías son: Acará, Alto Moju, Araguaia, Penha/Colares, Curuá, Igarapé Miri, Meruú, Rio Fresco, Sta. Izabel, São Domingos do Capim, São Félix do Xingu, São Francisco y São Raimundo.

Modal Ferroviário: Pará posee 5 ferrocarriles: Estrada de Ferro Carajás – EFC, Estrada de Ferro Jari – EFJ, Estrada de Ferro Trombetas - EFT / EFMRN, Ferrovias Norte Brasil S.A. – FERRONORTE y Ferrovía Norte Sul – FNS.

Modal Rodoviario: Principales rodovías del Estado:

	Rodovia	Meso-Región	Principal Ligación	Extensión
	BR 153	Sudeste	Marabá - São Geraldo do Araguaia	154,00 km
	BR 158	Sudeste	Rendenção - Santana do Araguaia	317,00 km
	BR 163	Noroeste	Santarém - Cuiabá	1100,00 km*
	BR 222	Sudeste	Marabá - Dom Eliseu	221,00 km
	PA 124	Nordeste	Capanena - Sta. Luzia	35,00 km
	PA 127	Nordeste	Igarapé-Açú - Maracanã	47,80 km
	PA 136	Nordeste	Castanhal - Abade	64,00 km
	PA 140	Nordeste	São Caetano de Odivelas - Tomé-Açú	217,00 km
	PA 150	Sudeste	Moju - Rendenção	762,00 km
	PA 151	Nordeste	Barcarena - Baião	179,00 km
	PA 154	Marajó	Cachoeira do Arari - Soure	89,00 km
	PA 238	Nordeste	PA-140 - Colares	
	PA 242	Nordeste	Capanena - Bragança	55,00 km

	PA 252	Nordeste	Abaetetuba - Mãe do Rio	211,00 km
	PA 253	Nordeste	Irituia - Capitão Poço (Rod. da Laranja)	55,00 km
	PA 254	Noroeste	Oriximiná - Prainha	288,00 km
	PA 255/423	Noroeste	Santarém - Monte Alegre	47,00 km
	PA 257	Noroeste	Santarém - Juruti	150,00 km
	PA 263	Sudeste	Tucuruí - Goianésia	72,00 km
	PA 275	Sudeste	Eldorado dos Carajás - Parauapebas	70,00 km
	PA 279	Sudeste	São Félix do Xingu - Xinguara	260,00 km
	PA 318	Nordeste	PA-136 - Marapanim	37,00 km
	PA 370	Noroeste	Santarém - Curuá-Una	70,00 km
	PA 391	Nordeste	Benevides - Mosqueiro	38,50 km
	PA 403/409	Nordeste	Acesso à praia de Beja (Abaetetuba)	40,00 km
	PA 415	Sudoeste	Altamira - Vitória	49,00 km
	PA 427	Noroeste	Alenquer - PA-254 (Povoado de São João)	24,00 km
	PA 457	Noroeste	Santarém - Vila de Alter do chão	28,00 km
	PA 481	Nordeste	Barcarena - Vila do Conde	12,27 km

Pará posee 34,5 mil kilómetros de caminos, de los cuales apenas 3.730 Km están pavimentados. Las hidroviás continúan desempeñando un papel central en el transporte de cargas y pasajeros. Un ejemplo es el acceso a Manaus: como no hay rutas que conecten directamente las dos capitales, una opción es viajar por el río Amazonas.

En general, el Estado no posee una infraestructura adecuada. Faltan buenas rutas y la distribución de energía es deficiente o nula en las áreas rurales. Coexisten, sin ayudarse mucho, grandes empresas nacionales y multinacionales, capaces de crear la infraestructura necesaria para viabilizar sus operaciones industriales, y otras microempresas que funcionan con serios problemas.

Existe en el Estado una gran necesidad de inversiones en infraestructura portuaria para que, de forma planeada, los puertos no terminen siendo la grande amenaza al crecimiento en 2008. El Estado también carece de cámaras frigoríficas para el manoseo de perecibles.

Frota 2007		
Automóvel - Tipo de Veículo	251.595	Automóvel
Caminhão - Tipo de Veículo	32.301	Caminhão
Caminhão trator - Tipo de Veículo	2.801	Caminhão trator
Caninhonete - Tipo de Veículo	40.067	Caninhonete
Micro - Tipo de Veículo	3.519	Micro-ônibus
Motocicleta - Tipo de Veículo	204.365	Motocicleta
Motoneta - Tipo de Veículo	51.622	Motoneta
Ônibus - Tipo de Veículo	7.637	Ônibus
Trator de rodas - Tipo de Veículo	22	Trator de rodas

Fuente: IBGE¹⁵, 2007.

Energía Eléctrica

Consumo - MWh

Clase	2° Trim. 2007	2° Trim. 2008	Var. %
Total	1.249.990	1.321.938	5,76

Fuente: CELPA¹⁶, 2008

Comercio Exterior

Balanza Comercial – Pará

Valores en US\$ FOB

Valores en US\$ FOB				
Año	Exportación	Importación	Saldo	Corriente de Comercio
2007	7.925.093.138	639.292.078	7.285.801.060	8.564.385.216
2008*	6.815.739.417	607.154.098	6.208.585.319	7.422.893.515

Fuente: MDIC/SECEX

* Datos de enero a agosto

Balanza Comercial: Pará – Argentina

Valores en US\$ FOB

Valores en US\$ FOB				
Año	Exportación	Importación	Saldo	Corriente de Comercio
2007	126.460.381	30.232.761	96.227.620	156.693.142
2008*	104.634.437	16.059.944	88.574.493	120.694.381

Fuente: MDIC/SECEX

* Datos de enero a agosto

Balanza Comercial de los Estados Brasileños Clasificación por Saldo Período de 2007

Valores en US\$ FOB

POSICIÓN	ESTADO	EXPORTACIÓN	IMPORTACIÓN	SALDO
1°	Minas Gerais	18.355.152.652	6.504.252.278	11.850.900.374
2°	Pará	7.925.093.138	639.281.871	7.285.811.267

3°	Rio Grande do Sul	15.017.674.227	10.169.529.688	4.848.144.539
4°	Rio de Janeiro	14.315.694.020	9.566.901.494	4.748.792.526
5°	Mato Grosso	5.130.866.400	753.276.979	4.377.589.421
6°	Paraná	12.352.857.472	9.016.597.408	3.336.260.064
7°	São Paulo	51.734.202.981	48.404.032.873	3.330.170.108
8°	Santa Catarina	7.381.839.477	5.001.943.598	2.379.895.879
9°	Bahia	7.408.728.507	5.430.258.048	1.978.470.459

Fuente: Sistema ALICE/SECEX - 25/08/2008

* Datos de enero a junio

**Balanza Comercial de los Estados Brasileños
Clasificación por Valor Exportado
Período de 2007**

Valores en US\$ FOB

POSICIÓN	ESTADO	EXPORTACIÓN	IMPORTACIÓN	SALDO
1°	São Paulo	51.734.202.981	48.404.032.873	3.330.170.108
2°	Minas Gerais	18.355.152.652	6.504.252.278	11.850.900.374
3°	Rio Grande do Sul	15.017.674.227	10.169.529.688	4.848.144.539
4°	Rio de Janeiro	14.315.694.020	9.566.901.494	4.748.792.526
5°	Paraná	12.352.857.472	9.016.597.408	3.336.260.064
6°	Pará	7.925.093.138	639.281.871	7.285.811.267
7°	Bahia	7.408.728.507	5.430.258.048	1.978.470.459

Fuente: Sistema ALICE/SECEX - 29/08/2008

* Datos de enero a junio

**Balanza Comercial de los Estados Brasileños
Clasificación por Valor Importado
Período de 2007**

Valores en US\$ FOB

POSICIÓN	ESTADO	EXPORTACIÓN	IMPORTACIÓN	SALDO
1°	São Paulo	51.734.202.981	48.404.032.873	3.330.170.108
2°	Rio Grande do Sul	15.017.674.227	10.169.529.688	4.848.144.539
3°	Rio de Janeiro	14.315.694.020	9.566.901.494	4.748.792.526
4°	Paraná	12.352.857.472	9.016.597.408	3.336.260.064
5°	Amazonas	1.107.106.562	6.841.197.163	-5734090601
6°	Espírito Santo	6.871.954.867	6.639.189.518	232.765.349
7°	Minas Gerais	18.355.152.652	6.504.252.278	11.850.900.374
8°	Bahia	7.408.728.507	5.430.258.048	1.978.470.459
9°	Santa Catarina	7.381.839.477	5.001.943.598	2379895879
10°	Maranhão	2.177.154.787	2.353.139.757	-175.984.970
11°	Mato Grosso do Sul	1.297.176.760	2.189.132.258	-891955498
12°	Pernambuco	870.556.751	1.719.599.336	-849042585
13°	Goiás	3.184.780.418	1.701.578.649	1483201769
14°	Ceará	1.148.357.273	1.405.686.169	-257.328.896
15°	Distrito Federal	81.527.975	1.131.553.995	-1.050.026.020
16°	Mato Grosso	5.130.866.400	753.276.979	4377589421
17°	Pará	7.925.093.138	639.281.871	7.285.811.267

Fuente: Sistema ALICE/SECEX - 25/08/2008

* Datos de enero a junio

Balanza Comercial: Argentina-Pará

Valores en US\$ FOB

AÑO	EXPORTACIÓN	IMPORTACIÓN	SALDO	CORR. DE COMÉRCIO
2007	126.460.381	30.232.761	96.227.620	156.693.142
2008*	104.634.437	16.059.944	88.574.493	120.694.381

Fuente: Sistema ALICE/SECEX - 25/08/2008

* Datos de enero a agosto

Exportación

Principales productos de la exportación Paraense de 2007:

Valores en US\$ FOB

PRODUCTOS	VALOR EXPORTADO
Hematita	2.313.758.074
Alumínio não-ligado	1.130.776.299
Alumina calcinada	1.129.598.260
Madeira	792.820.353
Minério de Cobre	584.159.834
Ferro-gusa	550.294.014
Caulim	301.088.530
Bovinos Vivos	255.853.142
Pasta química de madeira	192.429.571
Bauxita não calcinada	187.235.265
Manganês	106.771.107
Pimenta	78.418.259
Silício	62.436.542
Couros e Peles	37.849.733
Peixes	29.090.454
Soja	18.406.861
Sucos de Frutas	14.935.497
Camarões congelados	13.963.982
Castanha do Brasil	13.324.843
Palmitos em conserva	12.052.967
Móveis	7.212.817
Papel	3.815.815
Dendê	2.216.029

Fuente: Sistema ALICE/SECEX - 29/08/2008

Exportación paraense: Principales países.

Valores en US\$ FOB

POSICIÓN	PAÍS	US\$ DE 2007	US\$ DE 2007*	US\$ DE 2008*
1°	JAPAO	1066119161	738209281	912511857
2°	ESTADOS UNIDOS	1076901866	690197723	904790028
3°	CHINA	877430827	553673186	846152259
4°	BELGICA	496794604	298185751	421380607
5°	ALEMANHA	412921812	283167024	397519696
6°	FRANCA	377605297	232362308	358414444
7°	CANADA	457067852	288781232	353339641
8°	COREIA DEL SUR	286501161	157819981	282965511
9°	NORUEGA	419526101	262665046	270138598
10°	SUICA	287001942	179967912	243439992
11°	VENEZUELA	195287581	74641897	209658457
12°	HOLANDA	258669965	178654024	200285313
13°	ESPAÑA	195615560	129360924	196860583
14°	ITALIA	221903472	146206315	195416123
15°	ARGENTINA	126460381	72047508	104634437

Fuente: Sistema ALICE/SECEX – 28/08/2008

Pará exporta para Argentina:

Valores en US\$ FOB

PRODUCTOS	US\$ de 2007	US\$ de 2007*	US\$ de 2008*
ALUMINA CALCINADA	93489868	50140546	76774126
MINERIOS DE FERRO NAO AGLOMERADOS E SEUS CONCENTRADOS	18576567	11185363	23220575
PIMENTA "PIPER",SECA	4186381	2155915	2442804
FOLHAS P/FOLHEAD.ETC.DE OUTS.MADEIRAS	1240554	592772	719428
FOLHAS P/FOLHEAD.ETC.DE OUTS.MADEIRAS TROPIC.	356492	224918	419791
OUTRAS MADEIRAS SERRADAS/CORTADAS EM FOLHAS,ETC.ESP>6MM	468398	306831	270771
OUTROS SUCOS DE ABACAXI	365040	194688	219024
PALMITOS PREPARADOS OU CONSERVADOS	235540	0	192520
CAULIM	109755	57002	105168
OUTROS PAINÉIS MONTADOS P/SOALHOS	16210	0	79623
MADEIRA DE CEDRO,SERRADA/CORTADA EM FOLHAS,ETC.ESP>6MM	134760	108194	62593
OUTROS ASSENTOS C/ARMAÇAO DE MADEIRA	187788	131443	36342
OUTS.PAPEL-FILTRO E CARTAO-FILTRO,N/REVEST.EM ROLOS/FLS	0	0	33272
OUTROS MOVEIS DE MADEIRA	133296	83939	29685
ADUBOS OU FERTILIZANTES DE ORIGEM	23600	23600	17000

ANIMAL/VEGETAL,ETC.			
OUTROS OLEOS DE "PALMISTE"	0	0	4970
MADEIRA DE IPE,SERRADA/CORTADA EM FOLHAS,ETC.ESP>6MM	27331	27331	2974
OUTRAS MADEIRAS TROPICAIS,SERRADAS/CORT.FLS.ETC.ESP>6MM	27481	27481	2928
OUTS.GORDURAS E OLEOS ANIMAIS/VEGET.COZIDOS,OXIDAD.ETC.	0	0	452
ASSENTOS ESTOFADOS,COM ARMACAO DE MADEIRA	15374	0	391

Fuente: Sistema ALICE/SECEX – 29/08/2008

Importación:

Principales Productos de la importación paraense de 2007:

Valores en US\$ FOB

PRODUCTOS	VALOR IMPORTADO
Carregadoras, "Bulldozers" e escavadoras.	180.372.707
Produtos químicos inorgânicos	120.220.149
Combustíveis Mineiras (breu, coque de petróleo, óleo diesel).	72.211.949
Borracha e suas obras (pneus, correias transportadoras).	49.846.694
Trigo	35.021.305
Material elétrico	26.990.048
Ferro aço e suas obras	22.872.603
Veículos Automóveis e tratores	18.345.908
Veículos e materiais para vias férreas	13.463.167
Minérios Escorias e cinzas	13.332.392
Instrumentos e aparelhos de óptica e fotografia	11.813.038
Adubos ou fertilizantes (didrogeno-ortofosfato de amônio)	11.024.070
Plásticos e suas obras (polímeros acrílicos, dextrana).	8.824.718
Malte, amidos, etc.	8.302.984
Produtos Cerâmicos	7.296.260
Óleos e ceras animais ou vegetais	6.285.764
Alumínio e suas obras	4.435.703
Sal, Enxofre, Terras, e Pedras, Gesso, Cal e Cimento	4.178.192
Papel Cartão e suas obras	3.174.841
Tecidos	3.053.098
Produtos Químicos	3.013.495
Ferro fundido, Ferro e Aço	1.918.158

Fuente: Sistema ALICE/SECEX – 29/08/2008

Importación Paraense: Principales países.

Valores en US\$ FOB

POSICIÓN	PAÍS	US\$ DE 2007	US\$ DE 2007*	US\$ DE 2008*
1º	ESTADOS UNIDOS	259589472	153927208	262419529

2°	COLOMBIA	17593463	9396948	52955041
3°	CHINA	42570961	30339083	42636750
4°	ALEMANHA	38443117	24372939	30234794
5°	JAPAO	13149674	9669138	25712953
6°	ARGENTINA	30232761	20516227	16059944
7°	ITALIA	16197545	10627779	14760736
8°	ISRAEL	7424409	5525861	14699756
9°	AUSTRIA	9205827	2539003	13877789
10°	BELARUS	19715454	6648803	13714393

Fuente: Sistema ALICE/SECEX – 28/08/2008

Pará importa principalmente de Argentina:

Valores en US\$ FOB

PRODUCTOS	US\$ de 2007	US\$ de 2007*	US\$ de 2008*
TRIGO (EXC. TRIGO DURO OU P/SEMEADURA),E TRIGO C/CENTEIO	29720713	20012324	13082832
BUTANOS LIQUEFEITOS	0	0	2420289
OUTS.REFRIGERADORES,VITRINAS,BALCOES,ETC.P/PROD.DE FRIO	200898	200898	360774
OUTS.MAQS.FERRAM.P/DESBASTAR,ETC.MADEIRA,CORTICA,ETC	0	0	81500
OUTRAS PARTES DE LAMINADORES DE METAIS	0	0	59998
OUTS.RESERVAT.DE FERRO/ACO,50L<=CAP<=300L,S/DISP.TERM.	0	0	23685
CILINDROS DE LAMINADORES,FUNDIDOS,DE ACO/FERRO NODULAR	0	0	14904
OUTS.PARTES DE MAQUINAS E APARS.MECAN.C/FUNCAO PROPRIA	0	0	13960
BLOCOS,ETC.DE VIDRO PRENSADO/MOLDADO,P/CONSTRUCAO,ETC.	0	0	1293
OUTRAS PARTES DE REFRIGERADORES,CONGELADORES,ETC.	0	0	689
LAMPADAS/TUBOS DE RAIOS ULTRAVIOLETA OU INFRAVERMELHOS	0	0	20

Fuente: Sistema ALICE/SECEX – 28/08/2008

Empresas que importan de Argentina:

VALORES	EMPRESA
Entre US\$ 10 e 50 millones	OCRIM S A PRODUTOS ALIMENTICIOS
Entre US\$ 10 e 50 millones	MOINHOS CRUZEIRO DO SUL S A
Entre US\$ 1 e 10 millones	HILEIA INDUSTRIAS DE PRODUTOS ALIMENTICIOS S A
Hasta US\$ 1 millón	Y YAMADA SA COMERCIO E INDUSTRIA
Hasta US\$ 1 millón	AGRIAL DISTRIBUIDORA DE ALIMENTOS LTDA - ME
Hasta US\$ 1 millón	ALUBAR CABOS S. A.

Hasta US\$ 1 millón	SIMARA SIDERURGICA MARABA S/A
Hasta US\$ 1 millón	COMPANHIA VALE DO RIO DOCE
Hasta US\$ 1 millón	TIGRE BRASIL COMERCIO LIMITADA EPP
Hasta US\$ 1 millón	JARI CELULOSE SA

Tocantins: localizado entre los Estados de Maranhão, al norte, Piauí, al nordeste, Bahía, al este, Goiás, al sur y Mato Grosso y Pará, al oeste, Tocantins ocupa un área de 277.620,914 km² dividida en 123 municipios, agrupados en 8 micro regiones. La población residente es de 1.243.627 habitantes (IBGE¹⁷, 2007).

Producto Bruto Interno - PIB	
A precios corrientes (1 000 R\$)	9 083 624
Per Capita (R\$)	6 957

Fuente: IBGE, 2005

Principales actividades económicas:

Agricultura

Los principales productos agrícolas tocantinenses son el arroz (364 970 mil toneladas), la soya (731.672 mil toneladas), el maíz (157.590 mil Toneladas) y el poroto (11.362). (IBGE, 2007)

La producción nacional de arroz en 2007, fue 4,2% menor que la del año anterior. Todos los mayores estados productores tuvieron su producción reducida, excepto Tocantins, que mostró un incremento de 38,7%. (IBGE, 2007)

Ganadería

La cría de ganado bovino, principal actividad económica del estado, suma 7. 760. 590 millones de cabezas. El rebaño porcino totaliza 224 591 mil cabezas, y la cría de aves, 4. 001. 909 millones. (IBGE, 2006)

Industria extractiva

Existen en Tocantins yacimientos de oro, cal, cobre, grafito, circonita, geso y granito.

Industria

El pequeño parque industrial alberga industrias alimenticias, madereras, de muebles y de construcción civil.

Turismo

El principal destino turístico en Tocantins es el conjunto de playas de los ríos Araguaia y Tocantins, que atrae millares de visitantes anualmente. El ecoturismo es el principal atractivo de Tocantins con un potencial que permite la práctica del rafting, trillas, rapel y otros deportes radicales.

Transportes

La construcción del Ferrocarril Norte-Sur genera en la economía regional un impulso a la producción de granos, carnes, frutas y alcohol. El Ferrocarril Norte-Sur es una obra gigantesca, de extrema importancia para el desarrollo nacional, y que consolidará al Estado como eje fundamental de transporte de las regiones Norte y Nordeste al Sur y Sudeste del País. Hacia finales de 2008, el Ferrocarril se aproximará de la capital, Palmas, con recursos garantizados y licitaciones concluidas.

Movimiento de aeronave, pasajeros y carga del Aeropuerto de Palmas/Tocantins-Brigadeiro Lysias Rodrigues

Aeronaves	Carga Aérea	Pasajeros
Año	Año	
Cantidad	Cantidad	
2007	2007	
10.192	1.496.309	
	Año	
	Cantidad	
	2007	
	232.885	

Fuente: Infraero – Aeroportos Brasileiros, 2008

Comercio Exterior

Balanza Comercial de Tocantins

Valores en US\$ FOB				
Año	Exportación	Importación	Saldo	Corriente de Comercio
2007	154.981.621	72.967.846	82.013.775	227949467
2008*	207.224.551	86.195.782	121.028.769	293420333

Fuente: MDIC/SECEX¹⁸

* Datos de enero a agosto de 2008

Balanza Comercial: Tocantins-Argentina

Valores en US\$ FOB				
Año	Exportación	Importación	Saldo	Corriente de Comercio
2007	0	3.378.745	-3.378.745	3.378.745
2008*	1.948	4.396.398	-4.394.450	4.398.346

Fuente: MDIC/SECEX

* Datos de enero a agosto de 2008

Exportación:

Principales productos de la exportación tocantinense:

Valores en US\$ FOB

PRODUCTOS	US\$ de 2007	US\$ de 2007*	US\$ de 2008*
OUTROS GRAOS DE SOJA,MESMO TRITURADOS	115935625	104589001	163313356
CARNES DESOSSADAS DE BOVINO,CONGELADAS	25828431	15854170	34938764
OUTRAS MIUDEZAS COMESTIVEIS DE BOVINO,CONGELADAS	4297309	2559393	5363735
BEXIGAS E ESTOMAGOS,DE ANIMAIS,EXC.PEIXES,FRESCAS,ETC.	3577693	2924722	2080005
OUTROS SUCOS DE ABACAXI	1521590	1267004	742300
APARAS E OUTS.DESPERDICIOS DE COUROS,ETC.	248618	110498	248880
LINGUAS DE BOVINO,CONGELADAS	102636	98979	110253
TRIPAS DE BOVINOS,FRESCAS,REFRIG.CONGEL.SALG.DEFUMADAS	0	0	109863
ESMERIL,CORINDO/GRANADA NATURAIS,OUTS.ABRASIVOS NATUR.	372400	0	100000
CARNES DESOSSADAS DE BOVINO,FRESCAS OU REFRIGERADAS	587953	587953	78263
ABACAXIS FRESCOS OU SECOS	44609	29275	37570
OUTRAS SUBSTANCIAS DE ANIMAIS,P/PREPAR.PRODS.FARMACEUT.	0	0	33164
CONSUMO DE BORDO - QQ.OUTRA MERCADORIA P/EMBARCACOES	0	0	28837
OUTRAS BIJUTERIAS	5243	0	18927
PEDRAS PRECIOSAS/SEMI,EM BRUTO,SERRADAS OU DESBASTADAS	123000	123000	18054
MEDICAMENTO C/HIDROXOCOVALAMINA/SEUS SAIS,ETC.EM DOSES	0	0	1897
PARTES DE APARS.DISPOSIT.ELETR.IGNICAO,ETC.P/MOTOR EXPL	0	0	384
OUTS.FREIOS E PARTES,P/TRATORES/VEÍCS.AUTS.	0	0	177
CILINDROS HIDRAULICOS	0	0	51
BRONZES	0	0	38
APARS.P/FILTRAR OLEOS MINERAIS NOS MOTORES EXPLOSAO,ETC	0	0	22
OUTRAS PARTES P/MOTORES DIESEL OU SEMIDIESEL	0	0	11

Fuente: MDIC/SECEX

* Datos de enero a agosto de 2008

Principales destinos de la exportación tocantinense:

Valores en US\$ FOB

PAÍS	US\$ DE	US\$ DE	US\$ DE
------	---------	---------	---------

	2007	2007*	2008*
CHINA	46702271	39213101	73285687
ESPAÑA	14328716	13456475	62881121
RUSSIA, FEDERACAO DA	21203821	11741330	31088355
PORTUGAL	50135992	47744402	23954730
HONG KONG	8460237	5658514	7756012
LIBIA	0	0	3736458
ALEMANHA	1462	1462	3139455
PAISES BAIXOS (HOLANDA)	2098298	1229512	329276
SUICA	0	0	263244
MEXICO	236634	98514	248880
ITALIA	1669671	1496364	178414
CAZAQUISTAO	47580	47580	154959
PORTO RICO	0	0	98280
REINO UNIDO	0	0	78263
VENEZUELA	1033611	687858	28837
ARGENTINA	0	0	1948
ANGOLA	579926	215264	632

Fuente: MDIC/SECEX

* Datos de enero a agosto de 2008

Productos exportados para Argentina:

Valores en US\$ FOB

PRODUCTOS	US\$ DE 2007	US\$ DE 2007*	US\$ DE 2008*
MEDICAMENTO C/HIDROXOCOVALAMINA/SEUS SAIS,ETC.EM DOSES	0	0	1897
CILINDROS HIDRAULICOS	0	0	51

Fuente: MDIC/SECEX

* Datos de enero a agosto de 2008

Importación:

Principales productos de la importación tocantinense:

Valores en US\$ FOB

PRODUCTOS	US\$ de 2007	US\$ de 2007*	US\$ de 2008*
POLICLORETO DE VINILA, OBT. PROC. SUSPENSAO, FORMA PRIMARIA	18896885	9364235	16837206
TRILHOS DE ACO, DE PESO LINEAR SUPER. OU IGUAL 44.5 KG/M	0	0	4802135
AZEITE DE OLIVA, VIRGEM	2288442	1084698	3578150
OUTROS CLORETO DE POTASSIO	1391694	694402	3474786
OUTROS APARELHOS VIDEOFONICOS DE GRAVACAO/REPRODUCAO	1463497	277957	2185453
FIO DE FIBRAS DE POLIESTERES >=85%, SIMPLES	826281	578680	2050497
ALPISTE, EXCETO PARA SEMEADURA	113970	0	1952599

OUTS.LAMIN.FERRO/ACO,REVEST.ALUMINIO SILICIO,P>=120G/M2	0	0	1942095
SUPERFOSFATO,TEOR DE PENTOXIDO DE FOSFORO (P2O5)>45%	669104	0	1813312
FIO DE FIBRAS DE POLIESTERES COM FIBRAS ARTIFICIAIS	2622696	1513077	1804395
FIO DE FIBRAS ACRILICAS/MODACRILICAS>=85%,RETORCIDO,ETC	490476	305866	1786074
FIO DE FIBRAS ARTIFICIAIS>=85%,SIMPLES	1503115	477006	1613078
OUTROS OLEOS DE AZEITONAS E MISTURAS C/AZEITES DE OLIVA	720401	0	1557535
AZEITONAS PREPARADAS/CONSERV.N/CONG.EXC.EM VINAGRE,ETC.	595420	185231	1549937
MISTURA DE ISOMEROS DE DIISOCIANATOS DE TOLUENO	0	0	1427403

Fuente: MDIC/SECEX

* Datos de enero a agosto de 2008

Principales países de la importación tocantinense:

Valores en US\$ FOB

PAÍS	US\$ de 2007	US\$ de 2007*	US\$ de 2008*
CHINA	21060016	11543818	23668887
ESTADOS UNIDOS	4558547	817748	12767855
ALEMANHA	2951088	1015175	5309936
ESPAÑA	2769119	1430915	4794672
INDONESIA	4276093	2351894	4617173
ARGENTINA	3378745	2321854	4396398
ISRAEL	1369921	0	3937226
ITALIA	8096366	6364921	3417315
INDIA	1010816	600783	2920888
CANADA	280738	49469	2454127
BELARUS	0	0	2318786
PERU	965436	246818	1703294
TAIWAN (FORMOSA)	1124962	751543	1648630
CHILE	350598	131666	1556564
PARAGUAI	1208705	510244	1405547
PAISES BAIXOS (HOLANDA)	758678	758678	1403617
URUGUAI	2979465	566844	961331

Fuente: MDIC/SECEX

* Datos de enero a agosto de 2008

Productos importados de Argentina:

Valores en US\$

FOB

PRODUCTOS	US\$ de 2007	US\$ de 2007*	US\$ de 2008*
GARRAFOES,GARRAFAS,FRASCOS,ARTIGOS SEMELHS.DE PLASTICOS	0	0	1078542
FIO DE FIBRAS	490476	305866	695180

ACRILICAS/MODACRILICAS>=85%,RETORCIDO,ETC			
PRODUTOS TANANTES,A BASE DE SAIS DE CROMO	361748	280878	547054
ARROZ SEMIBRANQUEADO,ETC.N/PARBOILIZADO,POLIDO,BRUNID O	337512	96432	531600
OUTS.VINHOS,MOSTOS DE UVAS,FERM.IMPED.ALCOOL,RECIPS<=2L	63558	21186	331767
POLICLORETO DE VINILA,N/PLASTIFICADO,EM FORMA PRIMARIA	505610	306427	327600
FARINHA DE TRIGO	139991	105431	234495
FIO ALGODAO>=85%,CRU,SIMPL.FIBRA PENT.192.3D<=T<232.56D	135022	29218	222181
AZEITONAS PREPARADAS/CONSERV.N/CONG.EXC.EM VINAGRE,ETC.	0	0	99592
OUTROS MOLDES P/BORRACHA/PLASTICO	0	0	95608
UVAS SECAS	0	0	69690
AMEIXAS SECAS,COM CAROCO	0	0	49610
OUTS.MATERIAS VEGET/MINER.DE ENTALHAR,TRABALH.OBRAS,ETC	8819	0	42683
FIO DE FIBRAS ARTIFICIAIS>=85%,RETORCIDO/RETORC.MULTIPL	0	0	23328
SULFATO DE CROMO	19297	19297	19812
PREPARS.E CONSERVAS,DE ANCHOVAS,INTEIRAS OU EM PEDACOS	17250	0	16776
VOLANTES E OUTRAS POLIAS	0	0	3164
OUTRAS FERRAMENTAS COM MOTOR ELETR.INCORP.	0	0	2867
PARTES DE MAQS.E APARS.P/TRAB.BORRACHA/PLAST.FABR.PRODS	0	0	2497
OUTRAS PRENSAS HIDRAUL.P/METAIS/CARBON.METAL.C<=35000KN	0	0	488
OUTS.MAQS.FERRAM.P/ESMERILAR/POLIR MADEIRA,CORTICA,ETC.	0	0	478
OUTRAS RESISTENCIAS DE AQUECIMENTO,USO DOMESTICO	0	0	293
OUTS.MAQS.E APARS.P/AMASSAR,ESMAGAR,MOER,SEPARAR,ETC.	0	0	280
OUTS.MAQS.E APARS.DE JATO DE AREIA/JATO DE VAPOR,ETC.	0	0	264
MAQUINAS FERRAM.P/ESMERILAR/POLIR PEDRA,ETC.	0	0	234
OUTRAS MAQUINAS E APARELHOS P/MOLDAR BORRACHA/PLAST.	0	0	152
OUTRAS MAQUINAS FERRAM.P/TRAB.PEDRA,PRODS.CERAMICOS,ETC	0	0	132
OUTS.APARELHOS E DISPOSITIV.P/TRAT.MATER.MODIF.TEMPERAT	0	0	31
OREGANO FRESCO OU SECO,P/PERFUMARIA,MEDICINA,ETC.	12859	12859	0
PREPARS.E CONSERVAS,DE OUTS.PEIXES,INTEIROS,EM PEDACOS	11900	11900	0
SULFATOS DE CROMO	77637	77637	0
POLICLORETO DE VINILA,PLASTIFICADO,EM FORMA PRIMARIA	1197066	1054723	0

Fuente: MDIC/SECEX

* Datos de enero a agosto de 2008

Principales empresas que importan de Argentina:

VALORES	EMPRESAS
Entre US\$ 1 e 10 milhões	TUBOPLAS - INDUSTRIA E COMERCIO DE TUBOS LTDA
Até US\$ 1 milhão	TOCANTINS TEXTEIS - INDUSTRIA E COMERCIO DE CONFECÇÃO L
Até US\$ 1 milhão	BMZ COUROS LTDA.
Até US\$ 1 milhão	SUPER GRAO-COM ATACADISTA DE CEREAIS LTDA
Até US\$ 1 milhão	C R LINS RIBEIRO
Até US\$ 1 milhão	FIRST S/A
Até US\$ 1 milhão	MEGHA IMPORT IMPORTACAO E EXPORTACAO DE CONFECÇÕES LTDA

Fuente: MDIC, 2008

TUBOPLAS - INDUSTRIA E COMERCIO DE TUBOS LTDA

Dirección: Quadra 912 Sul, N° 02, Alameda 03 Qi-D, Lo Polo Industrial E A, CEP 77023478, Palmas, To.

Tel.: (63) 3219-4700

Contacto: João Lucio Perim

E-mail: vperim@tuboplas.com.br

Comentário: La empresa Tuboplas importa Policloreto de vinilo (PVC) del proveedor argentino Alfa Vinil S/A. En el año de 2007 importaron 4 millones de dolares de la empresa Alfa Vinil.

BMZ COUROS LTDA.

Dirección: Rua Perimetral Leste, 236, Parque Agroindústria, CEP 77445480, Gurupi, To

Tel.: (63) 3313-9028

Comentário: Empresa filial. Las importaciones son hechas directamente de la matriz en Mato Grosso.

SUPER GRAO-COM ATACADISTA DE CEREAIS LTDA

Dirección: Rodovia Br 153, Km 654, S/N, G-7, M-1 E M-2 Lt 3, Fazenda Santo Antonio, CEP 77433560, Gurupi, To.

Tel.: (63) 3314-1011 / (63) 3314-1130 / (63) 3314-1486

Comentário: Empresa filial. Las importaciones son hechas directamente de la matriz en Eunapólis.

MEGHA IMPORT IMPORTACAO E EXPORTACAO DE CONFECÇÕES LTDA

Dirección: Quadra Acse 01, Conjunto 01, S/N, Sala Comercial 307, Centro, CEP 77020014, Palmas, To.

Tel.: 63 3213-2277

Comentário: La empresa importa la pré forma pet y hondones de parafina de Argentina.

C R LINS RIBEIRO

Dirección: Asrse 105, Conj Qi H Lt 03 A, S/N, Sls 05 / 07, Centro, CEP 77023650, Palmas, To

FIRST S/A

Dirección: Qd 104, Norte Ne 01 Conj. 01, S/N, Lt 05 Sl 23 Gal. Pa, Centro, CEP 77006016, Palmas, To

TOCANTINS TEXTEIS - INDUSTRIA E COMERCIO DE CONFECÇÃO

Dirección: L Avenida Avenida I Quadra 10 S/N, Sala 01, Aurenly Iii, 77062020, Palmas, To

Informe elaborado por el Consulado General Argentino en Porto Alegre

RIO GRANDE DO SUL

1. INTRODUCCION:

Situado en el extremo sur de Brasil, el Estado de Río Grande do Sul se encuentra en el centro del Mercado Común del Sur (Mercosur) a igual distancia entre Buenos Aires y San Pablo, los grandes mercados consumidores de Sudamérica.

El Estado es el segundo polo brasileño productor de autopartes y el primero en el sector agrícola. Es responsable por aproximadamente el 23% de la producción total de cereales del Brasil.

Cuenta con mano de obra calificada y con uno de los mejores índices de calidad de vida del país (0,869), según el Programa de las Naciones Unidas para el Desarrollo (PNUD).

Con un PBI estimado de US\$ 76.500 millones (R\$ 175.200 millones, datos del año 2007), es el tercer estado brasileño en número de exportaciones e importaciones.

2. PERFIL ECONOMICO DEL ESTADO Y SU RELACION CON LA REPUBLICA ARGENTINA:

2.1. ASPECTOS GENERALES

Río Grande do Sul es el Estado más meridional de Brasil, limitando al norte con el Estado de Santa Catarina, al oeste con la República Argentina, al sur con el Uruguay y al este con el Océano Atlántico. Ocupa un área de 280.674 km² y cuenta con 496 municipios, agrupados en 35 microrregiones.

La población total del Estado es de 10.855.214 habitantes (IBGE 2008), siendo el 81,6% población urbana y el 18,4 % rural. La tasa de crecimiento anual es de 1,20 %, una de las más bajas del país. La densidad demográfica es de 37,7 habitantes por km².

El 90,4% de los mayores de 19 años son considerados alfabetizados. El porcentaje aumenta a un 97,0% en la franja entre los 15 y 19 años y llega al 98,8% en la población entre 10 y 14 años.

La expectativa de vida es de 75,5 años para las mujeres y de 71,4 años para los hombres.

La tasa de mortalidad infantil es de 15,12 por mil nacimientos.

Principales ciudades de acuerdo a la cantidad de población:

Ciudad	Población
Porto Alegre	1.420.667
Caxias do Sul	412.053
Pelotas	346.452
Canoas	326.458
Santa Maria	270.073
Novo Hamburgo	253.067
Gravataí	261.150

Viamao	253.264
Alvorada	207.142
Sao Leopoldo	207.721
Rio Grande	196.982
Passo Fundo	185.882
Uruguayana	127.138
Sapucaia do Sul	122.099
Bagé	115.755

Fuente: IBGE 2007

2.2. INFRAESTRUCTURA

2.2.1) Infraestructura de transportes.

Rio Grande do Sul cuenta con aproximadamente 16.000 km de rutas estatales y federales. Apenas 10.300 kilómetros son pavimentadas. El transporte terrestre es responsable por el 90% de las cargas.

En relación a la infraestructura ferroviaria, el Estado cuenta con 3.260 km de vías y ramales ferroviarios. Éstos son utilizados para cargas y conectan las principales regiones a la capital (Porto Alegre), al puerto de Rio Grande, Uruguayana y Santana do Livramento, lo que viabiliza la conexión con la Argentina. La empresa América Latina Logística (ALL) realiza la explotación de este servicio en la región, operando con 173 locomotoras y 4.612 vagones de carga.

Rio Grande do Sul cuenta con una importante red de hidrovías, concentrada en las cuencas Litoránea y del Guaíba. Los principales ríos navegables son el [Río Jacuí](#) (de la Lagoa Guaíba hasta Cachoeira do Sul), el [Río Taquari](#) (Lajeado y Estrela) y el [Río dos Sinos](#) (Caraá hasta Canoas), además del [Guaíba](#) y de la [Laguna dos Patos](#).

El principal tramo hidroviario del Estado es [Porto Alegre-Rio Grande](#), que tiene un calado de 5,2 metros. Las cargas más importantes que viajan hacia Rio Grande son los [productos petroquímicos](#), derivados de [petróleo](#), aceite de [soja](#) y [celulosa](#). En el sentido hacia [Porto Alegre](#) el principal producto son los [fertilizantes](#).

Actualmente la [navegación](#) en el Río [Uruguay](#) bien como en su principal afluente, el río [Ibicuí](#), tiene poca importancia.

El Puerto de Rio Grande es muy importante dentro del [Mercosur](#), caracterizándose también por ser el principal punto multi modal del Estado. Esto hace que parte del sistema rodoviario y ferroviario se encuentren enfocados hacia el puerto de Rio Grande.

Los principales puertos del Estado son:

- [Rio Grande](#)
- [Porto Alegre](#)
- [Estrela](#)

El [Aeropuerto Internacional Salgado Filho](#) se localiza en Porto Alegre y es el más importante del Estado. Recibe a aproximadamente 2,8 millones de pasajeros al año y 64 mil aeronaves.

El [Aeropuerto de la ciudad de Caxias do Sul](#) es responsable por acortar las distancias entre la región, polo de desarrollo metal mecánico, y el centro de Brasil. Cuenta con vuelos diarios directos a la ciudad de San Pablo.

El sistema rodoviario es responsable por la mayor parte de las [cargas](#) transportadas y por prácticamente el 100% del transporte de pasajeros en Rio Grande do Sul. El estado posee aproximadamente 16.000 km de rutas, algunas nacionales, otras estaduais o municipales.

Las principales rutas situadas en el Estado son:

- [BR-101](#)
- [BR-386](#)
- [BR-116](#)
- [BR-290](#)

2.2.2. Infraestructura eléctrica

Actualmente Rio Grande do Sul tiene una capacidad de producción de energía de 4.950 MW. En los próximos años se estima incrementar las inversiones para ampliar la capacidad de generación de energía hasta los 5.826 MW.

2.2.3 Gas

El gas pasó a formar parte de la matriz energética de Rio Grande do Sul con la llegada del producto de Bolivia a través de la extensión de un ramal desde San Pablo hasta Porto Alegre y la compra de gas de Argentina. La empresa responsable por la distribución del gas en el Estado, SULGAS, es actualmente la quinta mayor empresa distribuidora de gas natural en Brasil.

3. INDICADORES ECONOMICOS

3.1 PBI

El PBI de Rio Grande do Sul alcanzó los US\$ 76.500 millones (R\$ 175.209 millones) en el año 2007. La cifra representa aproximadamente el 6,67% del PBI de Brasil. El ingreso per cápita es del orden de los US\$ 6.905 (R\$ 15.813).

Fuente: Fundação de Economia e Estatística FEE / IBGE.

Evolución del PBI per cápita de Rio Grande do Sul y de Brasil (en Reales R\$)

Año	Brasil	Rio Grande do Sul
2007	(no hay datos disponibles)	15.813
2006	12.491	14.185
2005	11.658	13.310
2004	10.692	12.850
2003	9.498	11.742
2002	8.378	10.057

Fuente: Fundação de Economia e Estatística FEE / IBGE.

3.2. EXPORTACION:

Exportación Rio Grande do Sul (Total):

Período	US\$ FOB	Peso Líquido(Kg)
Ene-jun 2008	8.308.509.174	7.698.155.100
2007	26.819.752.950	29.149.240.378
2006	11.802.078.723	12.714.387.380

Exportación Rio Grande do Sul hacia la Argentina:

Período	US\$ FOB	Peso Líquido(Kg)
Ene-jun 2008	769.179.427	374.599.551
2007	1.480.800.347	1.648.641.171
2006	1.100.718.957	698.702.945

El mayor mercado de destino de las exportaciones del Estado de Rio Grande do Sul son los Estados Unidos de Norteamérica. En los últimos años se observa una disminución sostenida en las exportaciones a ese país.

Exportaciones de Rio Grande do Sul hacia los EE.UU.

Año	% sobre el total
2007	11,8
2005	18,21
2003	22,22

El segundo mercado comprador de los productos de Rio Grande do Sul es la Argentina. Tras un incremento observado entre los años 2003 y 2005, el porcentaje de participación del país en el monto total de exportaciones presentó reducción en el año 2007.

Exportaciones de Rio Grande do Sul hacia la Argentina

Año	% sobre el total
2007	9,86
2005	10,19
2003	7,57

Fuente: MDIC/SECEX

Participación de las principales empresas exportadoras en el total de exportaciones (año 2007).

	Empresa	US\$ FOB	% del total de exp.
01	Bunge Alimentos S.A.	874.231.459	5,82
02	Alliance One Brasil Exp. Tabaco Ltda.	539.166.594	3,59
03	Doux Frangosul S.A.	533.806.376	3,55
04	Bianchini S.A. Ind. Com. e Agricultura	510.812.044	3,4
05	Alberto Pasqualini – REFAP S.A.	505.373.797	3,37
06	COPEsul – Cia. Petroquímica do Sul	445.663.887	2,97
07	BRASKEN S.A.	415.835.723	2,77

08	PERDIGAO AGROINDUSTRIAL S.A.	376.707.027	2,51
09	AGCO do BRASIL Com. Ind. Ltda.	367.476.743	2,45
10	IPIRANGA PETROQUIMICA S.A.	293.140.250	1,95

Fuente: MDIC/SECEX

3.3. IMPORTACION

El 33,12% del total de las importaciones del Estado de Rio Grande do Sul vienen de países del continente africano. En segundo lugar están los miembros del MERCOSUR, que corresponden al 32,13%. Cabe señalar que la Argentina es responsable por el 24,24% de dicho monto.

Importación Rio Grande do Sul (Total):

Período	US\$ FOB	Peso Líquido(Kg)
Ene-jun 2008	6.960.934.880	7.465.508.620
2007	10.169.529.688	14.334.542.462
2006	7.949.234.372	12.760.757.755

Importación RS desde la Argentina:

Período	US\$ FOB	Peso Líquido(Kg)
Ene-jun 2008	1.795.060.814	1.652.167.801
2007	3.047.733.170	3.193.311.774
2006	2.257.607.785	3.215.996.641

PRINCIPALES PRODUCTOS IMPORTADOS (año 2007)

Producto	US\$ FOB	%
Aceites Crudos de Petróleo	3.312.973.224	32,58
Naftas para Petroquímica	1.035.011.570	10,18
Otros vehículos Automotores con Motor Diesel, P/C	403.759.073	3,97
Automóviles con motor explosión, CIL <= 1000 cm3	373.425.470	3,67
Urea con nitrógeno > 45% en peso	227.237.069	2,23
Otros Cloruros de Potasio	226.081.856	2,22
Automóviles con motor diesel, CM3 > 2500, hasta 6 pasajeros	223.589.032	2,2
Dihidrogenoortofostafo de amonio, Incl mezcl. H	133.154.985	1,31
Superfosfato, pentóxido de fósforo (P2)	101.579.238	1
Automóviles con motor explosión, 1500 < CM3 <=3000, AT	99.287.065	0,98
TOTAL PRINCIPALES PRODUCTOS IMPORTADOS	7.981.925.236	78,49
TOTAL GENERAL	10.169.529.688	100

Fuente: MDIC/SECEX

4. ASPECTOS COMPLEMENTARIOS

Sector industrial

La industria en Rio Grande do Sul surgió básicamente de la agricultura y ganadería a través de la llegada de los inmigrantes portugueses, españoles, alemanes, italianos, polacos, africanos y judíos, que aportaron culturas y experiencias distintas. Esto da sentido a la distribución regional coincidente con las colonizaciones, que se intensificaron en el siglo XIX.

De tal forma que en el Valle dos Sinos (localidades de Novo Hamburgo, São Leopoldo, Parobé, Igrejinha, Campo Bom, etc) predominó la industria del cuero y de los calzados, desarrollada por los inmigrantes alemanes.

En la zona de Rio Grande y Pelotas, con la influencia portuguesa y española, se destacó el sector de alimentación, representado por los frigoríficos e industrias de conservas.

La colonización italiana, que se instaló en la región de las sierras (Caxias do Sul, Bento Gonçalves, Farroupilha, etc) trajo industrias de la alimentación, vinícolas, metalúrgica y mecánica. El Estado cuenta actualmente con el segundo complejo metal-mecánico y el mayor parque industrial de Brasil en el rubro de maquinaria agrícola.

El diversificado perfil económico de Rio Grande do Sul se presenta a continuación en el siguiente cuadro:

COMPLEJOS INDUSTRIALES	LOCALIZACIÓN
METALURGICA	Nordeste (región de Caxias do Sul, región Metropolitana de Porto Alegre, Erechim, Panambi, Santa Rosa e Ijuí.
MECANICA	Nordeste (región de Caxias do Sul, región Metropolitana de Porto Alegre, Erechim, Panambi, Santa Rosa y Horizontina.
MATERIAL DE TRANSPORTE	Nordeste (región de Caxias do Sul), región Metropolitana de Porto Alegre.
QUIMICA	Región Metropolitana de Porto Alegre (Canoas, Porto Alegre y Triunfo) y Rio Grande.
CAUCHO	Región Metropolitana de Porto Alegre (Triunfo, Gravataí, Sao Leopoldo y Novo

	Hamburgo), Nova Prata y Santa Cruz do Sul.
MATERIAS PLASTICAS	Región Metropolitana de Porto Alegre (Triunfo, Porto Alegre y Esteio), Caxias do Sul.
PRODUCTOS ALIMENTICIOS Y BEBIDAS	Región Metropolitana de Porto Alegre (Porto Alegre, Canoas, Eldorado do Sul y Esteio), Rio Grande, Pelotas, Lajeado, Passo Fundo, Erechim y Marau.
TABACO	Santa Cruz do Sul, Vera Cruz, Venancio Aires y Cachoeirinha
CUEROS, PIELES, CALZADOS, INDUMENTARIAS Y ARTEFACTOS DE TEJIDOS	Vale dos Sinos (Novo Hamburgo, Parobé, Sapiranga, Campo Bom, Dois Irmãos, São Leopoldo, etc), Vale do Paranhana (Igrejinha y Tres Coroas), Farroupilha, Gramado.
MADERA Y MUEBLES	Bento Gonçalves, Caxias do Sul, Flores da Cunha, Antônio Prado, Lagoa Vermelha y Gramado.
PAPEL Y CARTON	Guaíba, Farroupilha, Canoas, Campo Bom, São Leopoldo, Caxias do Sul, Porto Alegre y Cachoeirinha
ELECTRONICA	Porto Alegre, Gravataí, São Leopoldo, Cachoeirinha, Caxias do Sul, Eldorado do Sul.

Los datos de la estructura del PBI del Estado muestran que la industria es responsable por 1/3 de la economía del Rio Grande do Sul.

La matriz industrial se estructuró con base en cuatro complejos básicos: el agroindustrial, que incluye las industrias de alimentos, bebidas y las que utilizan insumos agrícolas; el complejo de cuero y calzados; el complejo químico y el complejo metal-mecánico. La industria de la transformación se ubica en segundo lugar en nivel nacional.

**PRINCIPALES PRODUCTOS INDUSTRIALES DE RIO GRANDE DO SUL
(PORCENTAJE CON RELACIÓN AL TOTAL DE BRASIL):**

- Cosechadoras: 70%
- Tractores: 52 %
- Carrocerías de ómnibus y camiones: 40%
- Muebles: 20%
- Vinos y espumantes: 90%

SECCION 3. ESTADISTICAS DEL COMERCIO EXTERIOR BRASILEÑO

Listado de las 100 posiciones arancelarias de mayor valor importado por Brasil

Importaciones Brasileñas
Mercadería NCM

Período	US\$ FOB	Peso Líquido(Kg)
01/2008 hasta 10/2008	148.551.544.609	106.782.275.219

Período	US\$ FOB	Peso Líquido(Kg)	Cantidad
Registro 1 a 11 de 8485			
27090010 - OLEOS BRUTOS DE PETROLEO			
01/2008 a 10/2008	14.942.820.533	17.370.884.822	21.134.272
27101921 - "GASOLEO" (OLEO DIESEL)			
01/2008 a 10/2008	4.825.695.424	4.502.111.294	5.339.180
31042090 - OUTROS CLORETOS DE POTASSIO			
01/2008 a 10/2008	3.398.620.522	6.266.332.607	0
87032310 - AUTOMOVEIS C/MOTOR EXPLOSAO,1500			
01/2008 a 10/2008	2.622.503.373	262.687.271	187.657
27112100 - GAS NATURAL NO ESTADO GASOSO			
01/2008 a 10/2008	2.167.851.357	7.398.608.914	0
27101141 - NAFTAS PARA PETROQUÍMICA			
01/2008 a 10/2008	1.860.009.583	2.067.798.564	3.013.859
74031100 - CATODOS DE COBRE REFINADO/SEUS ELEMENTOS,EM FORMA BRUTA			
01/2008 a 10/2008	1.692.711.826	206.532.272	555.870
10019090 - TRIGO (EXC.TRIGO DURO OU P/SEMEADURA),E TRIGO C/CENTEIO			
01/2008 a 10/2008	1.670.861.361	5.151.684.523	0
27011900 - OUTRAS HULHAS,MESMO EM PO,MAS NAO AGLOMERADAS			
01/2008 a 10/2008	1.658.430.528	11.335.249.454	0
90138010 - DISPOSITIVOS DE CRISTAIS LIQUIDOS (LCD)			
01/2008 a 10/2008	1.474.105.472	19.408.398	65.286.500
85177099 - OUTS.PARTS.P/APARS.D/TELEFONIA/TELEGRAFIA			
01/2008 a 10/2008	1.359.800.037	8.477.951	0

Período	US\$ FOB	Peso Líquido(Kg)	Cantidad
Registro 12 a 22 de 8485			
88033000 - OUTRAS PARTES P/AVIOES OU HELICOPTEROS			
01/2008 a 10/2008	1.310.563.248	2.296.538	0
85299020 - OUTS.PARTES P/APARELHOS RECEPT.RADIODIF.TELEVISAO,ETC.			
01/2008 a 10/2008	1.209.799.270	58.068.714	0
31021010 - UREIA COM TEOR DE NITROGENIO>45% EM PESO			
01/2008 a 10/2008	1.139.765.128	2.103.815.446	0
27101911 - QUEROSENES DE AVIACAO			
01/2008 a 10/2008	1.116.032.988	1.017.825.854	1.286.389
31054000 - DIIDROGENO-ORTOFOSFATO DE AMONIO,INCL.MIST.HIDROGEN.ETC			
01/2008 a 10/2008	1.094.001.844	1.071.795.903	0
87089990 - OUTRAS PARTES E ACESS.P/TRATORES E VEICULOS AUTOMOVEIS			
01/2008 a 10/2008	1.070.584.543	133.802.770	0
26030010 - SULFETOS DE MINERIOS DE COBRE			
01/2008 a 10/2008	975.387.762	420.945.940	0
87084090 - CAIXAS DE MARCHAS P/VEICULOS AUTOMOVEIS			
01/2008 a 10/2008	915.013.472	65.493.046	23.987.557
84111200 - TURBORREACTORES DE EMPUXO>25KN			
01/2008 a 10/2008	896.462.485	666.745	463
25030010 - ENXOFRE A GRANEL,EXC.SUBLIMADO,PRECIPITADO OU COLOIDAL			
01/2008 a 10/2008	845.181.373	1.854.508.161	0
31031030 - SUPERFOSFATO,TEOR DE PENTOXIDO DE FOSFORO (P2O5)>45%			
01/2008 a 10/2008	839.211.148	982.730.341	0

Período	US\$ FOB	Peso Líquido(Kg)	Cantidad
Registro 23 a 33 de 8485			
87082999 - OUTRAS PARTES E ACESS.DE CARROCARIAS P/VEIC.AUTOMOVEIS			
01/2008 a 10/2008	815.429.856	141.946.685	335.314.145
85423939 - OUTROS CIRCUITOS INTEGRADOS MONOLÍTICOS			
01/2008 a 10/2008	780.070.578	817.102	1.217.435.613
27040010 - COQUES DE HULHA,DE LINHITA OU DE TURFA			
01/2008 a 10/2008	743.802.379	1.645.036.023	0
84119100 - PARTES DE TURBORREACTORES OU DE TURBOPROPULSORES			
01/2008 a 10/2008	740.589.537	173.364	0
85423120 - MICROPROCESSADORES MONT.P/SUPERF.(SMD)			
01/2008 a 10/2008	729.377.876	958.655	237.949.825
87042190 - OUTROS VEICULOS AUTOMOVEIS C/MOTOR DIESEL,P/CARGA<=5T			
01/2008 a 10/2008	699.137.569	63.247.979	33.201
85171231 - TERMINAIS PORTÁTEIS DE TELEFONIA CELULAR			
01/2008 a 10/2008	651.461.140	1.847.592	5.519.595
27111290 - OUTROS PROPANOS LIQUEFEITOS			
01/2008 a 10/2008	638.299.021	742.709.529	0
85177010 - CIRCUITOS IMPR.C/COMP.ELÉTR./ELETR.MONTADOS			
01/2008 a 10/2008	601.168.439	1.336.574	34.097.325
85423190 - OUTROS CIRCUITOS INTEGRADOS			
01/2008 a 10/2008	585.928.764	1.801.457	206.198.891
87032410 - AUTOMOVEIS C/MOTOR EXPLOSAO,CM3>3000,ATE 6 PASSAGEIROS			
01/2008 a 10/2008	573.190.594	41.185.510	23.417

Período	US\$ FOB	Peso Líquido(Kg)	Cantidad
Registro 34 a 44 de 8485			
87032100 - AUTOMOVEIS C/MOTOR EXPLOSAO,CIL<=1000CM3			
01/2008 a 10/2008	541.760.776	65.896.132	74.722
84798999 - OUTRAS MAQUINAS E APARELHOS MECANICOS C/FUNCAO PROPRIA			
01/2008 a 10/2008	524.793.500	22.143.323	1.526.933
31022100 - SULFATO DE AMONIO			
01/2008 a 10/2008	457.927.912	1.417.580.738	0
31053010 - HIDROGENO-ORTOFOSFATO DE DIAMONIO,TEOR ARSENIO>=6MG/KG			
01/2008 a 10/2008	445.100.103	531.365.702	0
30049069 - OUTS.MEDICAM.C/COMP.HETEROCICL.HETEROAT.NITROG.EM DOSES			
01/2008 a 10/2008	404.668.902	1.398.800	0
87141900 - OUTRAS PARTES E ACESS.P/MOTOCICLETAS INCL.CICLOMOTORES			
01/2008 a 10/2008	403.436.540	48.213.355	0
11071010 - MALTE NAO TORRADO,INTEIRO OU PARTIDO			
01/2008 a 10/2008	402.889.112	664.182.693	0
85340000 - CIRCUITO IMPRESSO			
01/2008 a 10/2008	377.091.390	7.639.648	436.791.093
29173600 - ACIDO TEREFTALICO E SEUS SAIS			
01/2008 a 10/2008	376.742.002	336.239.420	0
40012920 - BORRACHA NATURAL GRANULADA OU PENSADA			
01/2008 a 10/2008	375.407.819	132.195.960	0
27101931 - OLEOS LUBRIFICANTES SEM ADITIVOS			
01/2008 a 10/2008	370.583.101	302.256.213	0

Período	US\$ FOB	Peso Líquido(Kg)	Cantidad
Registro 45 a 55 de 8485			
84314929 - OUTS PARTES DE MAQS.E APARELHOS DE TERRAPLANAGEM E ETC.			
01/2008 a 10/2008	360.319.590	68.235.058	0
86021000 - LOCOMOTIVAS DIESEL-ELETRICAS			
01/2008 a 10/2008	333.063.102	33.242.594	221
84717012 - UNIDADES DE DISCOS MAGNETICOS,P/DISCOS RIGIDOS			
01/2008 a 10/2008	330.288.731	2.436.432	6.511.042
84733092 - TELA P/MICROCOMPUTADORES PORTATEIS,POLICROMATICA			
01/2008 a 10/2008	329.684.458	2.148.470	2.787.333
31055900 - OUTS.ADUBOS/FERTILIZ.MINER.QUIM.C/NITROGENIO E FOSFORO			
01/2008 a 10/2008	326.193.810	554.248.098	0
28092019 - OUTROS ACIDOS FOSFORICOS			
01/2008 a 10/2008	319.448.974	338.860.732	0
40112090 - OUTROS PNEUS NOVOS PARA ONIBUS OU CAMINHOS			
01/2008 a 10/2008	317.410.761	89.719.374	1.830.845
84295219 - OUTS.ESCAVADORAS COM CAPACID.CARGA>=19M3			
01/2008 a 10/2008	313.697.004	64.425.741	3.050
39041010 - POLICLORETO DE VINILA,OBT.PROC.SUSPENSAO,FORMA PRIMARIA			
01/2008 a 10/2008	308.202.139	270.766.656	0
88024090 - OUTROS AVIOES/VEICULOS AEREOS,PESO>15000KG,VAZIOS			
01/2008 a 10/2008	306.838.504	576.819	8
27011200 - HULHA BETUMINOSA,NAO AGLOMERADA			
01/2008 a 10/2008	295.031.170	2.621.284.334	0

Período	US\$ FOB	Peso Líquido(Kg)	Cantidad
Registro 56 a 66 de 8485			
84439929 - OUTS.PARTES/ACESS.IMPRESS./TRAÇAD./GRÁFICOS			
01/2008 a 10/2008	289.665.838	10.188.572	0
30049099 - OUTROS MEDICAM.CONT.PRODS.P/FINS TERAPEUTICOS,ETC.DOSES			
01/2008 a 10/2008	288.513.203	5.701.977	0
39269090 - OUTRAS OBRAS DE PLASTICOS			
01/2008 a 10/2008	285.716.453	27.224.955	0
73181500 - OUTS.PARAFUSOS/PINOS/PERNOS,DE FERRO FUNDIDO/FERRO/ACO			
01/2008 a 10/2008	282.271.333	46.080.334	0
40111000 - PNEUS NOVOS PARA AUTOMOVEIS DE PASSAGEIROS			
01/2008 a 10/2008	277.413.293	71.293.210	8.965.371
85444200 - OUTS.COND.ELÉT.TEN.<=100V,C/PEÇAS DE CONEXÃO			
01/2008 a 10/2008	275.724.490	14.660.377	0
29025000 - ESTIRENO			
01/2008 a 10/2008	274.923.155	189.873.189	0
28151200 - HIDROXIDO DE SODIO EM SOL.AQUOSA (LIXIV.SODA CAUSTICA)			
01/2008 a 10/2008	273.012.659	1.532.237.928	0
48010010 - PAPEL JORNAL,EM ROLOS/FLS.P<=57G/M2,FIBRA PROC.MEC>=65%			
01/2008 a 10/2008	271.456.346	430.683.338	0
85423221 - M.RAM <=25NS,EPROM,EEPROM,PROM,ROM,FLASH			
01/2008 a 10/2008	260.239.030	190.942	161.808.923
11010010 - FARINHA DE TRIGO			
01/2008 a 10/2008	255.639.327	581.548.499	0

Período	US\$ FOB	Peso Líquido(Kg)	Cantidad
Registro 67 a 77 de 8485			
39019090 - OUTROS POLIMEROS DE ETILENO,EM FORMAS PRIMARIAS			
01/2008 a 10/2008	255.159.152	142.161.243	0
31023000 - NITRATO DE AMONIO,MESMO EM SOLUCAO AQUOSA			
01/2008 a 10/2008	251.552.710	615.970.642	0
84099190 - OUTRAS PARTES PARA MOTORES DE EXPLOSAO			
01/2008 a 10/2008	250.939.165	12.047.224	0
74081100 - FIOS DE COBRE REFINADO,MAIOR DIMENSAO DA SEC.TRANSV>6MM			
01/2008 a 10/2008	250.228.977	29.907.882	0
38089299 - OUTS.FUNGICIDAS APRESENTADOS DE OUTRO MODO			
01/2008 a 10/2008	249.388.503	14.245.272	0
87033310 - AUTOMOVEIS C/MOTOR DIESEL,CM3>2500,ATE 6 PASSAGEIROS			
01/2008 a 10/2008	248.310.790	14.785.355	7.432
27131100 - COQUE DE PETROLEO NAO CALCINADO			
01/2008 a 10/2008	244.130.262	2.831.402.302	0
85078000 - OUTROS ACUMULADORES ELETRICOS			
01/2008 a 10/2008	239.954.629	2.586.855	86.958.926
30021039 - OUTS.FRACOES DO SANGUE,PROD.IMUNOL.MODIF.(MEDICAMENTOS)			
01/2008 a 10/2008	237.893.036	154.339	0
87083090 - OUTS.FREIOS E PARTES,P/TRATORES/VEÍCS.AUTS.			
01/2008 a 10/2008	232.377.197	43.212.763	79.895.687
90328929 - OUTROS CONTROLADORES ELETRON.AUTOMAT.P/VEIC.AUTOMOVEIS			
01/2008 a 10/2008	232.100.280	2.030.490	5.059.148

Período	US\$ FOB	Peso Líquido(Kg)	Cantidad
Registro 78 a 88 de 8485			
73269090 - OUTRAS OBRAS DE FERRO OU ACO			
01/2008 a 10/2008	224.217.901	19.994.795	0
85401100 - TUBOS CATODICOS P/RECEPT.DE TELEVISAO EM CORES,ETC.			
01/2008 a 10/2008	220.405.429	108.017.868	4.713.433
85423229 - OUTRAS MEMÓRIAS DIGITAIS MONTADAS			
01/2008 a 10/2008	220.297.620	127.909	110.150.071
30049068 - MEDICAMENTO C/CICLOSPORINA A,FLUSPIRILENO,ETC.EM DOSES			
01/2008 a 10/2008	219.079.442	79.124	0
84834090 - ENGRENAGENS E RODAS DE FRICCAO,EIXOS DE ESFERAS/ROLETES			
01/2008 a 10/2008	211.642.232	12.387.266	91.361.045
84717029 - OUTRAS UNIDADES DE DISCOS OPTICOS			
01/2008 a 10/2008	209.829.535	5.003.134	8.772.904
30021038 - ANTICORPO HUMANO C/AFIN.ESPECIF.ANTIGENO TRANSMEMBRANAL			
01/2008 a 10/2008	208.240.458	18.051	0
84733049 - OUTS.CIRCUITOS IMPRESSOS P/MAQUINAS AUTOMAT.PROC.DADOS			
01/2008 a 10/2008	207.651.212	1.089.418	9.544.944
84834010 - CAIXAS DE TRANSMISSAO,REDUTORES,ETC.DE VELOCIDADE			
01/2008 a 10/2008	207.207.568	14.505.563	4.660.795
84073490 - OUTROS MOTORES DE EXPLOSAO,P/VEIC.CAP.87,SUP.1000CM3			
01/2008 a 10/2008	205.815.946	15.484.210	138.302
38089324 - HERBICIDA A BASE DE GLIFOSATO/SAIS/IMAZAQUIM/LACTOFEN			
01/2008 a 10/2008	205.761.132	40.912.808	0

Período	US\$ FOB	Peso Líquido(Kg)	Cantidad
Registro 89 a 100 de 8485			
90318099 - OUTS.INSTRUMENTOS,APARELHOS E MAQS.DE MEDIDA/CONTROLE			
01/2008 a 10/2008	205.741.242	1.407.472	14.645.212
84099112 - BLOCOS DE CILINDROS,CABECOTES,ETC.P/MOTORES DE EXPLOSAO			
01/2008 a 10/2008	205.567.893	26.632.519	4.000.817
39012029 - OUTROS POLIETILENOS S/CARGA,D>=0.94,EM FORMAS PRIMARIAS			
01/2008 a 10/2008	203.956.420	122.332.987	0
85369090 - OUTS.APARS.P/INTERRUPCAO,ETC.P/CIRCUITOS ELETR.T<=1KV			
01/2008 a 10/2008	203.875.571	5.761.007	2.424.372.075
30049079 - OUTROS MEDICAMENTOS C/COMPOSTOS HETEROCICL.ETC.EM DOSES			
01/2008 a 10/2008	201.378.451	474.821	0
85423931 - CIRCUITO INTEG.MONOLÍTICO "CHIPSET",MONT.SMD			
01/2008 a 10/2008	200.511.335	468.259	53.956.229
84212990 - OUTROS APARELHOS P/FILTRAR OU DEPURAR LIQUIDOS			
01/2008 a 10/2008	197.549.721	7.784.189	28.112.572
47032100 - PASTA QUIM.MADEIRA DE CONIFERA,A SODA/SULFAT.SEMI/BRANQ			
01/2008 a 10/2008	197.338.854	259.470.925	0
26131010 - MOLIBDENITA USTULADA (MINERIOS DE MOLIBDENIO)			
01/2008 a 10/2008	193.636.359	4.018.979	0
54023300 - FIO TEXTURIZADO DE POLIESTERES			
01/2008 a 10/2008	189.160.770	106.324.683	0
38089199 - OUTS.INSETICIDAS,APRESENTADOS DE OUTRO MODO			
01/2008 a 10/2008	187.969.466	12.512.457	0
72104910 - LAMIN.FERRO/ACO,L>=6DM,GALVAN.OUTRO PROC.E<4.75MM			
01/2008 a 10/2008	187.867.486	186.421.562	0

Listado de las 100 posiciones arancelarias de mayor valor importado por Brasil desde Argentina
País: ARGENTINA
Mercadería NCM

Período	US\$ FOB	Peso Líquido(Kg)
01/2008 hasta 10/2008	11.354.683.208	9.580.296.447

Período	US\$ FOB	Peso Líquido(Kg)	Cantidad
Registro 1 a 11 de 2821			
87032310 - AUTOMOVEIS C/MOTOR EXPLOSAO,1500			
01/2008 a 10/2008	1.166.843.760	117.367.271	90.894
27101141 - NAFTA PARA PETROQUÍMICA			
01/2008 a 10/2008	1.150.437.999	1.261.662.989	1.855.838
10019090 - TRIGO (EXC.TRIGO DURO OU P/SEMEADURA),E TRIGO C/CENTEIO			
01/2008 a 10/2008	1.090.568.951	3.504.648.867	0
87042190 - OUTROS VEICULOS AUTOMOVEIS C/MOTOR DIESEL,P/CARGA<=5T			
01/2008 a 10/2008	593.321.912	50.098.364	26.883
87032100 - AUTOMOVEIS C/MOTOR EXPLOSAO,CIL<=1000CM3			
01/2008 a 10/2008	509.726.777	62.287.918	67.198
87084090 - CAIXAS DE MARCHAS P/VEICULOS AUTOMOVEIS			
01/2008 a 10/2008	275.048.142	20.946.671	2.424.638
11010010 - FARINHA DE TRIGO			
01/2008 a 10/2008	238.148.731	546.324.785	0
87033310 - AUTOMOVEIS C/MOTOR DIESEL,CM3>2500,ATE 6 PASSAGEIROS			
01/2008 a 10/2008	204.048.067	11.339.840	5.970
38089324 - HERBICIDA A BASE DE GLIFOSATO/SAIS/IMAZAQUIM/LACTOFEN			
01/2008 a 10/2008	185.359.776	37.115.008	0
11071010 - MALTE NAO TORRADO,INTEIRO OU PARTIDO			
01/2008 a 10/2008	168.510.035	285.678.755	0
87032210 - AUTOMOVEIS C/MOTOR EXPLOSAO,1000			
01/2008 a 10/2008	164.478.514	14.254.866	13.317

Período	US\$ FOB	Peso Líquido(Kg)	Cantidad
Registro 12 a 22 de 2821			
27111300 - BUTANOS LIQUEFEITOS			
01/2008 a 10/2008	135.358.916	173.218.076	0
27101149 - OUTRAS NAFTAS			
01/2008 a 10/2008	132.959.843	153.911.168	5.418.687
39019090 - OUTROS POLIMEROS DE ETILENO,EM FORMAS PRIMARIAS			
01/2008 a 10/2008	131.494.776	71.205.183	0
87082999 - OUTRAS PARTES E ACESS.DE CARROCARIAS P/VEIC.AUTOMOVEIS			
01/2008 a 10/2008	116.869.351	27.147.984	23.207.353
87012000 - TRATORES RODOVIARIOS P/SEMI-REBOQUES			
01/2008 a 10/2008	106.493.938	9.355.170	1.260
87043190 - OUTROS VEICULOS AUTOMOVEIS C/MOTOR EXPLOSAO,CARGA<=5T			
01/2008 a 10/2008	103.063.381	13.073.020	8.914
27111290 - OUTROS PROPANOS LIQUEFEITOS			
01/2008 a 10/2008	102.370.569	137.497.347	0
08082010 - PERAS FRESCAS			
01/2008 a 10/2008	89.176.177	111.562.994	0
87021000 - VEICULOS AUTOMOVEIS P/TRANSP>=10 PESSOAS,C/MOTOR DIESEL			
01/2008 a 10/2008	84.942.203	6.774.185	2.968
07133319 - OUTROS FEIJOES COMUNS,PRETOS,SECOS,EM GRAOS			
01/2008 a 10/2008	84.652.682	71.838.230	0
87089990 - OUTRAS PARTES E ACESS.P/TRATORES E VEICULOS AUTOMOVEIS			
01/2008 a 10/2008	81.213.645	12.741.188	0

Período	US\$ FOB	Peso Líquido(Kg)	Cantidad
Registro 23 a 33 de 2821			
47032100 - PASTA QUIM.MADEIRA DE CONIFERA,A SODA/SULFAT.SEMI/BRANQ 01/2008 a 10/2008	79.436.763	105.704.085	0
20057000 - AZEITONAS PREPARADAS/CONSERV.N/CONG.EXC.EM VINAGRE,ETC. 01/2008 a 10/2008	75.690.941	48.025.568	0
40111000 - PNEUS NOVOS PARA AUTOMOVEIS DE PASSAGEIROS 01/2008 a 10/2008	72.998.351	20.310.117	2.848.371
33072010 - DESODORANTES CORPORAIS E ANTIPERSPIRANTES,LIQUIDOS 01/2008 a 10/2008	71.425.105	11.069.826	0
39012029 - OUTROS POLIETILENOS S/CARGA,D>=0.94,EM FORMAS PRIMARIAS 01/2008 a 10/2008	70.808.257	43.508.640	0
10030091 - CEVADA CERVEJEIRA 01/2008 a 10/2008	70.196.604	196.970.290	0
20041000 - BATATAS PREPARADAS OU CONSERVADAS,CONGELADAS 01/2008 a 10/2008	69.735.033	81.671.295	0
07031019 - OUTRAS CEBOLAS FRESCAS OU REFRIGERADAS 01/2008 a 10/2008	64.270.112	172.026.887	0
03042910 - FILÉ/MERLUZA (MERLUCCIUS SPP.) CONGELADOS 01/2008 a 10/2008	58.198.232	19.249.008	0
04022110 - LEITE INTEGRAL,EM PO,MATERIA GORDA>1.5%,CONCENTR.N/ADOC 01/2008 a 10/2008	55.376.135	12.639.550	0
38151210 - CATALISADOR EM COLMEIA CERAM/METAL.P/CONV.CATAL.P/VEICS 01/2008 a 10/2008	52.235.332	525.398	0

Período	US\$ FOB	Peso Líquido(Kg)	Cantidad
Registro 34 a 44 de 2821			
39011010 - POLIETILENO LINEAR,DENSIDADE<0.94,EM FORMA PRIMARIA			
01/2008 a 10/2008	50.117.642	27.359.783	0
07032090 - OUTROS ALHOS FRESCOS OU REFRIGERADOS			
01/2008 a 10/2008	48.958.240	49.878.399	0
78011090 - OUTRAS FORMAS BRUTAS DE CHUMBO REFINADO			
01/2008 a 10/2008	47.466.248	17.760.185	121.573
84082090 - OUTROS MOTORES DIESEL/SEMIDIESEL,P/VEIC.DO CAP.87			
01/2008 a 10/2008	46.691.153	5.501.053	10.115
39233000 - GARRAFOES,GARRAFAS,FRASCOS,ARTIGOS SEMELHS.DE PLASTICOS			
01/2008 a 10/2008	46.149.790	22.264.841	0
31021010 - UREIA COM TEOR DE NITROGENIO>45% EM PESO			
01/2008 a 10/2008	42.394.651	104.040.648	0
10063021 - ARROZ SEMIBRANQUEADO,ETC.N/PARBOILIZADO,POLIDO,BRUNIDO			
01/2008 a 10/2008	41.860.920	71.070.620	0
27101932 - OLEOS LUBRIFICANTES COM ADITIVOS			
01/2008 a 10/2008	41.217.555	26.212.283	0
40021919 - BORRACHA DE ESTIRENO-BUTADIENO,EM OUTS.FORMAS PRIMARIAS			
01/2008 a 10/2008	38.966.241	16.990.288	0
27112100 - GAS NATURAL NO ESTADO GASOSO			
01/2008 a 10/2008	38.235.342	118.030.962	0
39041010 - POLICLORETO DE VINILA,OBT.PROC.SUSPENSAO,FORMA PRIMARIA			
01/2008 a 10/2008	37.760.220	32.966.250	0

Período	US\$ FOB	Peso Líquido(Kg)	Cantidad
Registro 45 a 55 de 2821			
39021020 - POLIPROPILENO SEM CARGA,EM FORMA PRIMARIA			
01/2008 a 10/2008	36.081.300	18.179.180	0
90328929 - OUTROS CONTROLADORES ELETRON.AUTOMAT.P/VEIC.AUTOMOVEIS			
01/2008 a 10/2008	34.793.104	318.678	642.495
10062020 - ARROZ ("CARGO" OU CASTANHO),DESCASCADO,NAO PARBOILIZADO			
01/2008 a 10/2008	33.746.004	74.169.215	0
87085019 - EIXOS DE TRANSMISSAO C/DIFERENCIAL P/"DUMPERS"/TRATORES			
01/2008 a 10/2008	33.722.908	5.326.503	15.084
29051992 - ISONONANOL			
01/2008 a 10/2008	33.190.324	17.691.291	0
08081000 - MACAS FRESCAS			
01/2008 a 10/2008	32.090.174	37.034.148	0
40112090 - OUTROS PNEUS NOVOS PARA ONIBUS OU CAMINHOS			
01/2008 a 10/2008	31.452.958	8.001.274	220.566
03042990 - OUTROS FILÉS CONGELADOS DE PEIXES			
01/2008 a 10/2008	31.068.578	9.056.683	0
44111410 - PAINÉIS FIBRAS MAD.,Ñ TRAB.MEC.D>9MM			
01/2008 a 10/2008	30.775.903	91.427.752	125.261
29026000 - ETILBENZENO			
01/2008 a 10/2008	30.483.491	23.675.501	0
79011111 - ZINCO N/LIG.CONT.ZINCO>=99.99%,ELETROLITICO,EM LINGOTES			
01/2008 a 10/2008	30.134.119	13.176.613	13.173

Período	US\$ FOB	Peso Líquido(Kg)	Cantidad
Registro 56 a 66 de 2821			
29291021 - MISTURA DE ISOMEROS DE DIISOCIANATOS DE TOLUENO			
01/2008 a 10/2008	30.099.015	6.515.080	0
72283000 - BARRAS DE OUTRAS LIGAS DE ACOS,LAMIN.ETC.A QUENTE			
01/2008 a 10/2008	29.736.328	25.813.953	0
22042100 - OUTS.VINHOS,MOSTOS DE UVAS,FERM.IMPED.ALCOOL,RECIPS<=2L			
01/2008 a 10/2008	29.735.958	11.748.668	11.638.251
73051200 - OUTS.TUBOS FERRO/ACO,SOLD.LONG.SEC.CIRC.D>406MM,P/OLEOD			
01/2008 a 10/2008	28.303.593	18.101.409	0
48184010 - FRALDAS DE PAPEL			
01/2008 a 10/2008	28.274.008	9.760.433	0
87085099 - OUTS.EIXOS E PARTES,P/VEÍCULOS AUTOMÓVEIS			
01/2008 a 10/2008	27.990.257	4.215.334	0
27101922 - "FUEL-OIL"			
01/2008 a 10/2008	27.880.840	61.417.430	64.710
84099112 - BLOCOS DE CILINDROS,CABECOTES,ETC.P/MOTORES DE EXPLOSAO			
01/2008 a 10/2008	27.880.663	10.117.532	445.465
02013000 - CARNES DESOSSADAS DE BOVINO,FRESCAS OU REFRIGERADAS			
01/2008 a 10/2008	27.771.552	2.910.622	0
87083090 - OUTS.FREIOS E PARTES,P/TRATORES/VEÍCS.AUTS.			
01/2008 a 10/2008	26.812.336	16.719.809	1.615.164
84821010 - ROLAMENTOS DE ESFERAS,DE CARGA RADIAL			
01/2008 a 10/2008	26.317.569	2.105.368	15.877.917

Período	US\$ FOB	Peso Líquido(Kg)	Cantidad
Registro 67 a 77 de 2821			
87088000 - AMORTECEDORES DE SUSPENSAO P/TRATORES E VEIC.AUTOMOVEIS			
01/2008 a 10/2008	25.604.918	4.370.654	2.331.649
15091000 - AZEITE DE OLIVA,VIRGEM			
01/2008 a 10/2008	24.475.557	5.098.881	0
35069190 - OUTROS ADESIVOS A BASE DE PLASTICOS			
01/2008 a 10/2008	24.438.443	8.266.133	0
58021100 - TECIDO ATOALHADO,DE ALGODAO,CRU			
01/2008 a 10/2008	23.455.786	8.428.122	0
38089119 - OUTS.INSETICIDAS EM EMBALAGENS P/USO DOMISSANIT.DIRETO			
01/2008 a 10/2008	22.631.506	10.732.878	0
08062000 - UVAS SECAS			
01/2008 a 10/2008	22.545.678	13.114.344	0
39201099 - OUTRAS CHAPAS DE POLIMEROS DE ETILENO,N/REFORCADAS,ETC.			
01/2008 a 10/2008	21.954.739	8.572.095	0
76011000 - ALUMINIO NAO LIGADO EM FORMA BRUTA			
01/2008 a 10/2008	21.535.773	7.422.696	7.422
85272190 - OUTS.APARS.RECEP.RADIODIF.C/APARS.SOM,P/VEIC.AUTOMOVEIS			
01/2008 a 10/2008	21.255.267	247.387	170.721
39081023 - POLIAMIDA-6 OU POLIAMIDA-6,6,COM CARGA,EM PEDACOS,ETC.			
01/2008 a 10/2008	20.972.301	7.145.915	0
85119000 - PARTES DE APARS.DISPOSIT.ELETR.IGNICAO,ETC.P/MOTOR EXPL			
01/2008 a 10/2008	20.915.561	2.175.915	0

Período	US\$ FOB	Peso Líquido(Kg)	Cantidad
Registro 78 a 88 de 2821			
59021010 - TELAS P/PNEUMAT.DE FIOS ALTA TENAC.POLIAMIDA C/BORRACHA			
01/2008 a 10/2008	20.494.748	3.653.286	0
28332960 - SULFATOS DE CROMO			
01/2008 a 10/2008	19.986.021	20.982.891	0
39042100 - POLICLORETO DE VINILA,N/PLASTIFICADO,EM FORMA PRIMARIA			
01/2008 a 10/2008	19.516.570	11.738.735	0
29189912 - ÁCIDO 2,4-DICLOROFENOXIACÉTICO,SAIS E ÉSTERES			
01/2008 a 10/2008	19.324.527	5.866.080	0
15071000 - OLEO DE SOJA,EM BRUTO,MESMO DEGOMADO			
01/2008 a 10/2008	19.088.370	19.805.000	19.805
87042110 - CHASSIS C/MOTOR DIESEL E CABINA,P/CARGA<=5T			
01/2008 a 10/2008	18.840.530	1.676.780	993
41044130 - OUTS.COUIROS/PELES BOVINOS,SECOS,PENA FLOR			
01/2008 a 10/2008	18.553.366	809.409	979.431
39042200 - POLICLORETO DE VINILA,PLASTIFICADO,EM FORMA PRIMARIA			
01/2008 a 10/2008	17.946.436	11.379.952	0
02023000 - CARNES DESOSSADAS DE BOVINO,CONGELADAS			
01/2008 a 10/2008	17.935.635	1.904.209	0
39023000 - COPOLIMEROS DE PROPILENO,EM FORMAS PRIMARIAS			
01/2008 a 10/2008	17.835.963	7.938.735	0
04041000 - SORO DE LEITE,MODIFICADO OU NAO,MESMO CONCENTRADO,ADOC.			
01/2008 a 10/2008	17.188.140	13.149.250	0

Período	US\$ FOB	Peso Líquido(Kg)	Cantidad
Registro 89 a 100 de 2821			
76051110 - FIOS DE ALUMINIO N/LIG.SEC.TRANSV>7MM,RE<=0.0283OHM.MM2			
01/2008 a 10/2008	16.309.771	5.464.947	0
85371090 - OUTS.QUADROS,ETC.C/APARS.INTERRUP.CIRCUITO ELETR.T<=1KV			
01/2008 a 10/2008	16.220.957	446.782	0
28100010 - ACIDO ORTOBORICO			
01/2008 a 10/2008	15.471.340	18.627.390	0
48025610 - PAPEL FIBRA MEC<=10%,40<=P<=150G/M2,FLS.LADO<=360MM			
01/2008 a 10/2008	15.118.789	14.911.155	0
87079090 - CARROCARIAS P/VEIC.AUTOMOV.TRANSP>=10PESSOAS OU P/CARGA			
01/2008 a 10/2008	14.974.170	1.260.320	2.674
54021910 - FIOS DE ALTA TENACIDADE DE NÁILON			
01/2008 a 10/2008	14.854.197	4.054.416	0
84099990 - OUTRAS PARTES P/MOTORES DIESEL OU SEMIDIESEL			
01/2008 a 10/2008	14.771.156	1.827.161	0
38089323 - HERBICIDA A BASE DE ALACLOR,AMETRINA,ATRAZINA OU DIURON			
01/2008 a 10/2008	14.457.640	5.903.764	0
27160000 - ENERGIA ELETRICA			
01/2008 a 10/2008	14.228.800	0	357.635
18069000 - OUTROS CHOCOLATES E PREPARACOES ALIMENTICIAS CONT.CACAU			
01/2008 a 10/2008	14.016.965	1.902.908	0
84073490 - OUTROS MOTORES DE EXPLOSAO,P/VEIC.CAP.87,SUP.1000CM3			
01/2008 a 10/2008	13.485.392	820.073	4.836
21021000 - LEVEDURAS VIVAS			
01/2008 a 10/2008	13.199.990	7.932.121	0

Importaciones detalladas por Estado de ingreso

Importaciones Brasileñas

Período	US\$ FOB	Peso Líquido(Kg)	
01/2008 hasta 10/2008	148.551.544.609	106.782.275.219	
Estado	US\$ FOB	Peso Líquido(Kg)	Cantidad
- SAO PAULO	56.628.138.007	24.333.828.586	38.422.818.110
- RIO GRANDE DO SUL	12.881.964.943	12.054.578.900	1.799.973.614
- PARANA	12.564.833.935	10.549.218.734	4.370.614.598
- RIO DE JANEIRO	12.157.581.070	9.392.025.912	520.658.021
- MINAS GERAIS	8.810.815.392	9.683.055.548	2.588.760.032
- AMAZONAS	8.766.294.246	1.238.500.256	28.955.723.302
- ESPIRITO SANTO	7.158.242.182	7.654.166.946	1.688.310.835
- SANTA CATARINA	6.842.622.818	3.883.749.062	2.370.529.782
- BAHIA	5.735.744.647	4.220.699.836	568.729.597
- MARANHAO	3.817.903.311	4.446.301.986	3.669.564
- MATO GROSSO DO SUL	3.002.473.151	8.020.988.200	10.423.187

Estado	US\$ FOB	Peso Líquido(Kg)	Cantidad
- GOIAS	2.649.823.731	1.455.318.784	46.710.759
- PERNAMBUCO	2.127.353.937	2.644.813.080	584.760.860
- CEARA	1.265.345.204	1.273.737.862	61.285.476
- MATO GROSSO	1.177.942.656	1.980.194.400	41.110.635
- DISTRITO FEDERAL	871.518.455	142.496.585	66.784.489
- PARA	790.862.988	2.105.286.558	4.115.712
- PARAIBA	322.003.914	576.706.014	16.813.077
- ALAGOAS	197.167.374	336.426.731	14.421.922
- SERGIPE	183.094.326	441.403.730	220.136
- RIO GRANDE DO NORTE	182.263.444	131.686.066	4.861.359
- TOCANTINS	122.838.339	86.115.880	12.882.612
- RONDONIA	113.039.915	58.466.950	109.917.969
- NAO DECLARADA	72.896.534	6.656.638	19.490.354
- PIAUI	67.730.565	57.250.333	2.986.587
- AMAPA	37.868.002	6.022.038	7.573.920
- RORAIMA	2.111.240	2.562.124	211.905
- ACRE	1.070.283	17.480	2.262

Importaciones desde la Argentina detalladas por Estado de ingreso

Importaciones Brasileñas

País: **ARGENTINA**

Período	US\$ FOB	Peso Líquido(Kg)	
01/2008 hasta 10/2008	11.354.683.208	9.580.296.447	
Estado	US\$ FOB	Peso Líquido(Kg)	Cantidad
- RIO GRANDE DO SUL	3.260.281.598	2.486.502.172	30.005.563
- SAO PAULO	2.461.254.319	2.107.291.095	85.626.287
- PARANA	1.171.707.662	872.209.426	14.661.668
- RIO DE JANEIRO	1.013.681.014	651.824.510	16.561.984
- MINAS GERAIS	907.666.040	300.985.192	24.757.873
- BAHIA	794.849.831	662.577.337	887.989
- SANTA CATARINA	789.238.970	776.400.593	11.220.259
- PERNAMBUCO	278.644.087	543.212.275	192.695
- ESPIRITO SANTO	170.216.162	254.301.993	15.864.836
- CEARA	139.657.872	387.097.262	165.047
- MATO GROSSO DO SUL	76.696.653	87.272.868	44.077

Estado	US\$ FOB	Peso Líquido(Kg)	Cantidad
- GOIAS	49.096.920	34.195.007	934.611
- PARAIBA	38.177.868	45.858.735	16.663
- MATO GROSSO	35.270.793	21.276.380	65.113
- SERGIPE	30.381.449	95.451.218	25.185
- DISTRITO FEDERAL	27.767.330	41.699.170	353.572
- AMAZONAS	26.977.458	26.428.350	6.356.795
- RIO GRANDE DO NORTE	20.867.530	40.963.321	3.107
- MARANHAO	18.863.079	41.515.073	25
- PARA	18.625.631	56.630.459	190
- ALAGOAS	10.713.140	32.411.558	18.420
- RONDONIA	7.477.991	9.798.376	10.854
- TOCANTINS	4.966.433	4.053.665	264.278
- NAO DECLARADA	1.460.618	328.073	61.538

SECCION 4. INFORMACION AL EXPORTADOR ARGENTINO

ACTIVIDADES DE PROMOCION COMERCIAL DE LA EMBAJADA ARGENTINA

Entre las funciones de la Sección Económico-Comercial de la Embajada Argentina en Brasilia, se incluyen la difusión de la oferta exportable argentina, la evaluación de la demanda de productos de nuestro país, la organización de eventos de promoción, la confección de perfiles y estudios de mercado, la realización de informes macroeconómicos y el contacto con el medio económico local.

Toda solicitud de información que se requiera de la Sección Económico-Comercial de esta Embajada o de los Consulados Argentinos en Brasil debe ser presentada a la Fundación Exportar, cuyos datos de contacto -Oficina Central- son:

- Dirección: Paraguay 864 (C1057AAL) Ciudad de Buenos Aires
- Tel: (54 11) 4315-4841 / 0800-555-3976
- Fax: (54 11) 4315-4841
- Sitio web: www.exportar.org.ar

Cabe destacar que la Fundación tiene representaciones en el interior de nuestro país, cuyos datos figuran en el sitio web proporcionado.

A su vez, el interesado puede acceder a información de utilidad a través del Portal Argentina Trade Net (www.argentinatradenet.gov.ar), por medio del cual podrá obtener, entre otras informaciones, los directorios de importadores de Brasil.

Por otra parte, se detalla una lista de sitios de internet brasileños que podrán ser de utilidad para el interesado en obtener información comercial relativa a este país:

- Listas OESP (<http://www.listas-amarelas.com.br>). Nómina de empresas distribuidoras brasileñas.
- LISTEL (<http://www.listaonline.com>). Nómina de empresas distribuidoras brasileñas.
- Alice Web (<http://aliceweb.desenvolvimento.gov.br>). Estadísticas de comercio exterior brasileño. Sistema de libre acceso con registro.
- Ministerio de Desarrollo, Industria y Comercio Exterior de Brasil (<http://www.mdic.gov.br>). Estadísticas de comercio exterior brasileño
- Oportunidades de negocios e inversiones en Brasil (<http://www.braziltradenet.gov.br>).